盛京時報

晚刊

七月十七日發行

本報價目本埠每份每月一圓四角(國幣) 外埠郵費在內每份每月一圓六角(國幣) 零售每份六分(國幣) 廣告刊費五號字每行十三字一日一圓(國幣)長期另議

發行人 染谷保藏 編輯人 菊池貞二 印刷人 東光明 發行所 奉天隅田町九番地 盛京時報社

日英會談

第二次折衝 定十九日舉行

英將誘導保障在華之權益於討論範圍

【東京十七日電】有田、克萊基第二次會談、定十九日行之、

【又電】豫定十七日午後所開之有田、克萊基第二次會談、因爲英本國之回訓未到、故停止、

【又電】十七日之有田克萊基第二次會談延期、同日下午一時十分、外務省情報部發表如左、

本日應當舉行之有田外務大臣與克萊基英國大使之會談、因克萊基大使尚未接到英國政府回訓、協議結果、決定延期於十九日(星期三)

【倫敦十六日電】關于東京會談、由克萊基駐日大使之報告、倫敦於週末接到、故外務當局、當即向哈里法克斯外相報告此事、會協議對策、但豫定十七日更加以檢討後、再行回訓、至報告之內容、雖一切付於秘密、然傳說十五日之會議、因國聯議事之手續、兩者意見、未能一致、

【東京十七日電】有田、克萊基第二次會談、豫定十七日午後在外相官邸與第一次會談同樣、避免他人、兩者以單人獨馬之勢續行、然於此之先於有田外相於午前十一時四十分、向首相官邸訪問週末旅行歸京之平沼首相、報告十五日第一次會談之經過、交換種種意見、但於第二次會談、賜、在第一次會談爲懸案之一般的原則問題案議事件、克萊基大使將基於英本國政府之回訓回答、恐將不聽從日方之主張、與此同時、英國以在華之權益、全面的保障爲骨子、提起英國側之一般的要求、豫想擬將此誘入討論範圍、有田外相基於日方之不動方針、以如下意見、主張求英國側之認識是正、

一、討論範圍、限定因天津租界封鎖所發生一般的原則問題、

一、討論以帝國政府前所預備之主張爲基礎而進行、

但爲使會談圓滿進行、不外爲克萊基大使容認日方前所主張者、且討論範圍及被討論問題之點、因日英兩國間尚有莫大懸隔、在第二次會談、果能一氣打開此難關與否、尤爲莫大之注目、而十七日上午中、英本國政府回訓、似尚未抵東京大使館、從而至正午、尚未確定第二次會談開始時刻、殆係英國側遭遇日方強硬主張、苦慮對策之左証、

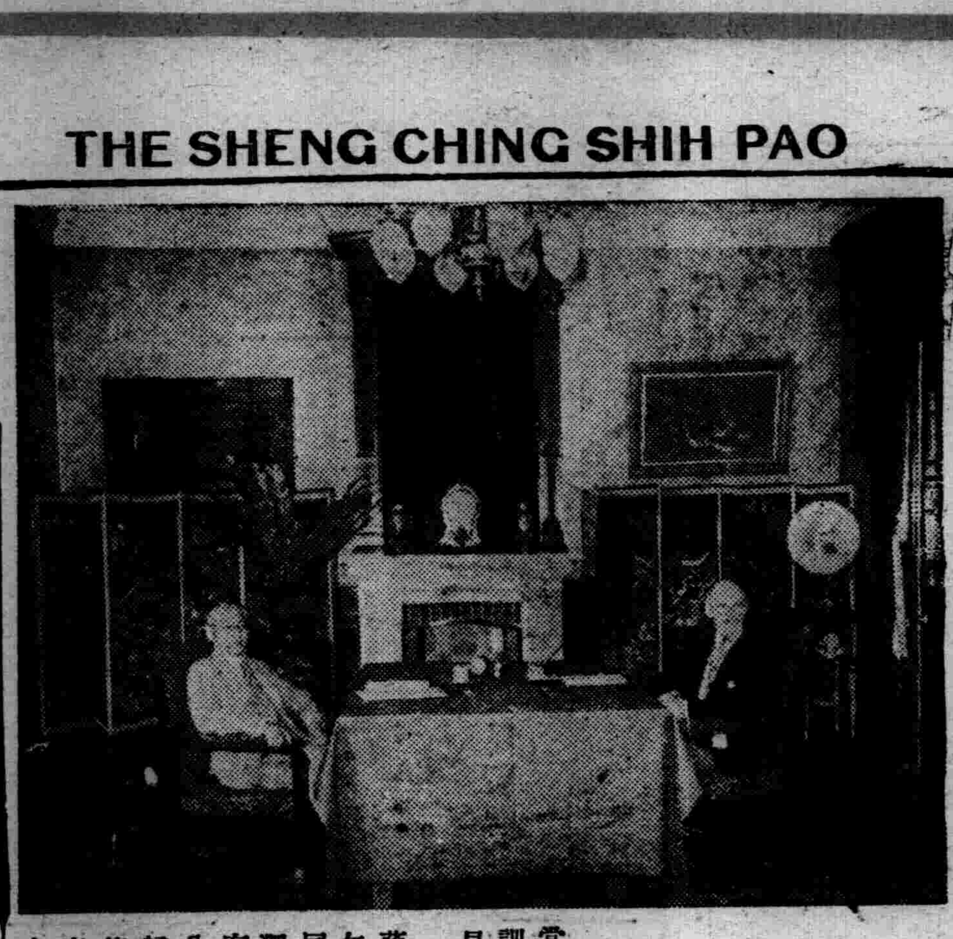

【圖即第一次會談(左)有田外相(右)克大使】

廣東軍警訓練所長岳榮中校

曾活躍於抗日戰之青年將校 今翻然大悟努力建設新中國

【廣州十六日電】當汪精衛之和平運動、積極廣播、與全國民衆以極大感動時、在抗日陣營第一線之青年將校、有翻然去職、投入廣東治安維持會、努力從事於建設新中國者、係廣東省中山縣人、現年三十一歲、在廣東軍事政治畢業後、昭和八年、復至東京留學、入陸軍戶山學校、事變勃發後、在南京、合肥、黃梅、九江、武昌等處、從事抗戰、漢口陷落後、在湖南省芷江之憲兵訓練所中充幹部教官、以至今日、夙不慊於蔣介石之繼續抗日、豫揣重慶政府之將來、恐無良好結果之該氏、遂毅然決意脫逃、僞稱欲赴昆明受透体光之診斷、乃於四月十日、自芷江起程、經貴陽、昆明、河內、海防、由海路至香港、於是脫逃始克成功、

該氏最近就任廣東軍警訓練所之首任所長、活躍於養成廣東各地自警團之幹部十六、日該氏談話如左、

去年十二月汪精衛先生之聲明、吾等軍人中、贊同者非常之多、爲陣中均知抗戰之無益、惟和平乃救中國之不二法門、咸欲早脫重慶政府之束縛、在新政權下、獻身重建新中國、惟脫逃極爲不易、故皆有稍然喪氣之狀態、余以曾在日本留學、故深知日本在東亞之實力、全中國民衆、已瞭然不可輕視日本之實力、蔣介石繼續焦土抗戰、不過徒增民衆之痛苦、吾等爲在新政權下、根本重建新中國、雖粉骨碎身、亦願努力不辭焉、

占領長子

【太原十六日電】掃蕩潞安地區之照井部隊、十四日傍晚、進入潞安西方長子將其占領矣、

木村佐藤部隊飛機 猛炸洛陽及河南

【〇〇基地十六日電】一、佐藤部隊之〇機、十六日午前、冒惡天候向黃河河岸之孟縣孟津出動索敵、在清家鎮西方地區發見、遭飯田、大井川兩部隊之猛攻、擬向黃河南岸逃避之敵、約五、六百、對渡涉增水黃河之敵部隊、開始徹底的爆炸、完全炸碎、將此捉捕殲滅、二、木村部隊之〇機、十六日接敵機出現於洛陽之情報、當即對佐藤部隊協力、空襲洛陽、恐猛攻之敵機群、早即逃走、敵一齊開始放射高射砲、高射機關砲、而日軍將此壓制、粉碎飛行場格納庫、全機無事歸還、此日敵對空射擊、爲空前之猛烈、破碎之格納庫、因此爆炸、始終發見、

十五日午前六時、開到龍灣(東里店西南十六公里)之東方高地、討伐龍灣、馬都峪附近一帶、於正午由龍灣西進、在言香磐莊(龍灣西方四公里)東方高地、遭遇第八路軍二百、將此向西方追擊、於同日三時、追至桑樹峪、(龍灣西北八公里)將敵完全擊破、使之向北方潰走、敵棄屍十具、再據十三日在張家峪被俘虜之五十一軍一兵士談稱、敵軍因探悉日軍之到來、即行六十華里以上之强行軍而逃走、疲勞已達極點、致出多數患者、戰意完全喪失、

梁鴻志等離青赴滬

【青島十六日電】出席第五次聯合委員會議後、爲保養曾留於當地之維新政府側梁鴻志、陳羣兩氏、十六日正午、乘奉天丸、由青島出發、已赴上海、

因製造軍需品 鐵道改善欠佳

張公權談黨方交通

【香港十七日電】國民政府交通部長張公權、十六日接見陶蘭斯奧都訊者、談稱中國抗戰之交通機關、因受製造軍需品關係、未能充分改善、大要如左、吾等極力整備交通機關、因總動各種物資、製造軍需品鐵道建設材料、頗難到手、旣設線之改良、新設線之建設、均頗感掣肘、因交通機關之整備遲緩、輸送緊要之軍需品、亦受其累、確保軍需品之輸送、有遲緩之傾向者、頗爲遺憾、又滇緬公路、於汽車道路外、目下尙建設鐵道、工程之進展、務須外國協力、至於何時完成、在外國措置決定以前尙難表示、

魯南討伐狀況

【濟南十六日電】在蘇魯地區之討伐狀況如左、

一、東部隊、十三日午後一時許、在予順集(阜寧北方四十公里)之南方地區、擊退持有砲之敵約四百、更於十四日擊退東坎鎮(阜寧北方廿三公里)南方地區之殘敵、敵遺棄屍體十七、鹵獲品自動步槍一、

一、在魯南地區之渡邊枝隊、

英雖弄舊式外交手段 日現地當局決意堅固

【北京十六日電】當日英第一次會談、克萊基大使固執討論具體的問題、可視爲英一流表現舊式之外交手段、與在遠東擁護、舊秩序之本質、現地當局處於今後之決意、愈爲堅固、即英國所主張討論之具體的問題、爲其對象之擁交犯人、支持法幣方針之拋棄、妨害作戰行動、中止間諜行爲、停止妨礙諸建設工作等、皆以其根源於援蔣方針、擁護舊秩序之態度、若思解決其一、則溯於不可避的根源、不得不觸及援蔣政策之是正、克萊基大使之主張、不外隱以「討論具體的問題」之名、仍然在遠東繼續實施擁護舊秩序之英國本來政策、英國對新事態、閉住自己之眼、純以舊觀念、過去之尺度、思糊塗當面之事態、現地最高當局對於此種態度、始終至在毅然決意之下、出以必需有效適切之措置、斷然邁進於新秩序之完成、遂此之外、堅持信念、對英國側第二次會談之動向、加以深甚注目、

津英租界極度不安

【天津十六日電】全天津反英氣勢、因東京會談開始、加速度的上昇、英國租界內、亦反映此種澎湃之空氣、如英國工部局之華人巡捕、最近對於英國當局已經絕望、以疾病與其他理由、呈請辭職者、續出不絕、已轉居於英租界外者、至十六日止、達二十名、同時、英國租界之華人、亦憤慨英租界當局之行爲、不穩空氣漸次高昂、英當局十分狼狽、數日前似急遽由某方面以軍艦運輸軍械子彈而來、以備萬一、天津英租界、極度戰戰兢兢爲不安、

藤原部隊 進軍於後馬園

【太原十六日電】向陽城爲目標、續行進擊中之藤原部隊十三日午前在中村東南方八軒之蒲冠村、擊滅一部之敵、同日午後五時四十五分、進出陽城西北四軒之後馬園、

華中華南戰況

【上海十六日電】艦隊報道部七月十六日午後四時發表、

一、昨十六日在華中方面協助陸軍部隊作戰之海軍航空隊、轟炸南昌南西方之敵遊擊隊據點松湖及錦江江上之敵小型軍用舟艇約五十隻、對此予以大打擊、

二、華南方面海軍部隊之活躍如左、

(一)在海南島企業攻略感恩之陸戰隊、到處擊攘頑敵、十三日早晨佔領感恩縣城、敵遺棄屍体九三、鹵獲品步槍一七、彈藥其他多數、

(二)海軍航空隊之精銳、十四日炸破東山街附近之陣地、倉庫及軍用舟艇、昨十五日、其他之有力部隊、空襲廣西省要衝柳州、粉碎軍事施設全機返還、

華南封鎖作戰 漸達所期目的

近藤指揮官抵廈門談

【廈門十六日電】第〇〇艦隊旗艦〇〇、在汕頭攻略戰及封鎖華南沿岸作戰、倍極活躍、收得堂堂戰果、十六日下午二時半、入廈門港、近藤華南軍最高指揮官、立即在〇〇艦上招致宮田廈門根據地隊司令官、聽取報告作戰狀況後、即借山之內幕僚以下登陸、下午四時、在根據地帶司令部、與宮田司令官、內田總領事、興亞院連絡部政務部長原大佐等、且長時間有所協議、尤其對於刻下深感苦惱狀態之鼓浪嶼問題、關於今後對策及其他、作重要協商、該會議後、近藤最高指揮官對記者團談述大要如次、

此次華南沿岸封鎖作戰、頗形順利、達成所期目的、無任欣快、經海路援蔣路徑、有悉行絕跡之勢、蔣介石抗戰力、漸次削弱、當然作戰不能因此告一段落、毋寧謂爲作戰今後愈益增強、如哨戒勤務、定須益加嚴重、鼓浪嶼問題、其後因租界當局漫無誠意、不見何等好轉、殊堪遺憾、日方以爲華南沿岸封鎖作戰之事態變化、早晚必與鼓浪嶼問題以同一重大影響、始終增強旣定方針、

冀省山岳地帶 日軍戰況順利

【保定十六日電】保定西側河北省山岳地帶最近之戰況如左、

十四日早曉淡谷部隊、在保定西北約四十公里之塘湖鎮西方、急襲敵之糧秣集積所、即將此占領、柳川部隊、十三日在滿城西北方、猛攻約三百之敵、又在同西方、猛攻八百之敵、均予以徹底的打擊、已使敵潰走、又石倉部隊、十三日午後在唐縣西方二十公里之西長村附近、擊破二百之敵、同日黃昏、開入西大羊爽、

華北擬設農民地區

爲達成合理的農業經營

【北京十七日電】爲振興華北農村、新民會在華北建設三百處農民地區、指揮農村之中堅青年、鼓吹新民精神、由日本招請專門家、實施共同耕作、依合理的農業經營、決定使華北農業之自力更生、自八日在現在宣撫官活躍中之三百處、定見實施、

英國勿庸置喙

德外相匿名著文

【柏林十六日電】防共文化雜誌、柏林、羅馬、東京第三號(七月號)明十七日向一般發賣、然本號恰呈日本特輯號之觀、先於卷頭有平沼、有田兩相之一頁大寫眞、同時以日、德、意、三國語揭載兩相謳歌防共盟邦間親善提携之訓告、此外滿載大島大使之寄稿、豐田正子姑娘之綴方、教皇翻譯、及其他關於介紹日本文化之記事、無遺憾的得防共盟邦文化提携之實舉、至本號仍與前號同樣、由里賓杜羅甫以匿名寄稿、題爲侵略者爲誰之卷頭論文、內中闡明如但澤德國之對內問題、英國對此無置喙之餘地與德國之斷然態度、

滬寧交通速度化

添駛急行車可以一日間往還

【上海十六日電】連結上海南京之華中大動脈滬寧線(上海南京間)急行列車、十六日起、食堂車中出現美麗之中國女招待、該車愈加明朗色彩、華中鐵道會社、更定自八月十日起、增進該線急行列車速力、復使之一往復、以圖乘客之便利、按新時刻表、第一及第二急行列車、爲午前八時與午後三時之兩次、各自上海及南京發車、午後一時卅分及八時卅分各抵南京及上海、所需時間爲將從來之六小時、縮短卅分而爲五小時半、時速恰爲五六公里、與京滬省線電車有同樣速度、因此從來一日間不能往復之南京上海間、已能當日復還、

啓事

關於外蒙蘇聯飛機不法侵犯我內地消息、本報于昨日出版附錄半頁、隨本日報紙附送希讀者注意是幸、

盛京時報社

晚刊一大張半

固形坦哥德蘭(タンゴドーラン)

美和魅力的近代化粧料!

本品係把牢附均勻的極微粒子香粉煉成固形的時髦七色香密粉

既不散揚…

又不汚衣類…

用者莫不滿意

尤其是作手提夾化粧料攜帶至便極合適用

跳舞牌化粧料總行・宇野達之助商會・東京・大阪

決意講求萬全施策 事態極重大化

關於蘇機炸我內地

【新京十七日專電】外蒙蘇聯空軍、雖經滿洲國政府再三抗議警告、仍繼十六日拂曉不法爆擊富拉爾基之後、復行擊炸滿洲國領要衝哈倫阿爾山對於列車及郵便局、投下數十顆爆彈、此次外蒙蘇聯空軍對富拉爾基及哈倫阿爾山之空襲、顯有更擬炸擊滿洲國要衝地之企圖、如滿洲國政府、於十六向外蒙及蘇聯政府所通告、已鞏固重大決意之際、事態已至極重大化、滿日當局、於斷乎決意之下、講求萬全施策、嚴重監視外蒙蘇聯側之動向、並事態之推移云、

我斷乎發動自衛權 政府抗議表明强硬决意

【新京專電】滿洲國政府對於外蒙蘇聯空軍之爆炸濱洲線富拉爾基（詳情另誌本日刊行附錄）極爲重視同時、爲不許可之挑發行爲、十六日午後六時對外蒙政府、發以嚴重抗議、於自衛上取必要之措置、而明示斷乎之決意、復對於使嚥外蒙軍、擾亂國境和平之蘇聯政府、對其地土及空軍部隊之不法挑戰行動、嚴重抗議、尤其十六日執拗之濱洲線富拉爾基爆擊、指摘爲蘇聯空軍之爆擊、警告謂此種不法行爲若依然繼續、則斷乎發動自衛權取適切手段之重大決意、同時對於因此發生一切事態之責任、應通告於蘇聯側、此滿洲國政府之對外蒙並蘇聯政府所發之抗議、乃異於從來、係表明極其强硬之決意、今後外蒙蘇軍之動向、並對於滿洲國政府抗議之外蒙蘇聯側之抗議回答、極値注目、

阪梨軍曹戰死

【巴勒夏戈爾高地專電】當本月三日之巴勒夏戈爾高地殲滅戰、突入敵戰車羣中之吉丸戰車隊、其奮戰爲全軍所稱讚然終於壯烈戰死之吉丸大佐同車之阪梨軍曹、以運命與吉丸部隊長及戰車同散巴勒夏戈爾殲滅戰英華、

蘇聯飛機 襲擊哈倫阿爾山 無大損失人心極平穩

【新京十七日專電】十六日下午六時四十分許、外蒙蘇聯空軍機八架、來襲哈倫阿爾山上空、對哈倫阿爾山車站附近投下數十枚炸彈、炸毀車站境外之客車（無有乘客）三輛、又郵政局因中燒夷彈起火、未至大火、旋即撲滅、哈倫阿爾山之滿日人、以外蒙蘇聯空軍之暴虐亦甚、極慶憤慨、有渾然結成一體、以期防空完璧之覺悟、該地受轟炸後、而人心亦極平穩、各安生業、

滿領外蒙西部國境 戰野從征記（二）

本報青野特派員

於此、決意一宿、下午七時許、石橋中尉以下、自第一線運車而返、彼等述可靠之情況云、『彼進退無路之敗敵戰車、毫無問題、無汽油、絕糧食、失意氣、彼倫殆不足畏也、』思及翌晨余搭乘此輸送車、開往前線、身內壯血洶湧、頗有武士自居之意、時我軍猛烈進攻、敵如鼠竄、開始退却、早已喪失戰意、僅首目射擊而後退、是以此役極形順利、擊退敵軍、追至哈爾哈河畔、嚴如天神之滿日軍、正義聖劍動處、毫無遮掩、記者之胸、頗爲之躍然、對空監視所之兵、突然高呼、『呵！凄壯哪！諸君來看！』遙望所指之東南彼方、地平線與空際相連結處、兩三條黑煙沖天、衆皆異口同音叫曰、『彼爲何耶？』監視兵以豪爽之笑臉答稱、

『我友軍機擊敵機之煙也！』快哉！壯哉、俄而十一條黑煙、騰起在空、空中戰之悽絕壯絕、可以想見、思念及此、熱血溢於五内、時友軍機銀翼蟬聯、飛來東北大空、全機雄勇平安歸還、夕陽與鵬翼映輝、豪爽冷靜之情、一望在目、九時半許、天色漸次黃昏、月自東北平線昇起、氣溫殊冷、爽風拂面、遙望草原彼方、玉兎昇起、大如黃盤、莊嚴！雄大！似此自然之大月輪、爲記者空前所未見、彼大陸巨月、『若不知砲煙蔽空之戰線在下、高懸於無雲之空、吁草原之月、如畫如詩、過蒙古草原者、殆均仰觀之以爲神也、將兵以營舍不足、頗呈以蒙古包而爲珍奇露營之情況、尤爲草原之新風景、哨兵雄姿、當月而立、彼嚴正守護之國軍哨兵雄勇、尤値特筆、滿頭到前線去之夢影、宿於營舍之夜漸深、雖銳狠蚊群襲來、然疲勞已極、遂在似睡不睡中、瞬已次晨三時、東方曉白矣、上午八時、出發而向前線、以緊張意氣、搭乘汽車、馳過胡諾草原、日章旗所進處、平坦無垠、可以『疾馳平原』四字以當之、車前行、草原頗有愈盛無涯之感、丘後雲雀、高奏叢花之歌、風吹草際、捲起濃綠小波、景至可觀、俄而車入濕地、體大搖、如將羽飛、七月灼熱之太陽、直射頭上、黃塵滾滾、吹襲人體、旅人顏面、俄然變化、所以不變者、惟眼與齒耳、回顧同行軍士、灑紙色臉、亦覆黃塵、不禁相視而笑、

寫眞・彌榮村奉仕隊之活躍

青訓輔導員訓練所開所式 金省長代表祝詞

奉天省本部管下青年訓練所、輔導員訓練開所式、當於昨十七日午前九時許、於青年訓練所址由省市各機關關係者多數參與之下、當即依式舉行、當日金奉天省長特派謝參事官代理前往參加外、並致祝詞如下、

本日爲奉天省本部、舉行管下青年訓練所輔導員訓練開所式之辰、鄙人得藉此機會、一致祝言、殊深欣快之至、

國家之基礎、端在國民、而國民中青年之訓練養成、實爲治國者之上策、蓋以現在之青年、即將來國家之楨幹、其訓練之優良與否、關係國計民生者、至重且鉅、世界富强之國幾莫不以青年訓練爲要務也、我國自建國以來、對於青年訓練、已次第實行、其成績卓著、早已在人耳目、茲爲助長青年訓練之效能計、特於管下、選拔輔導員二十五名、開所訓練、以圖於青年訓練上更增莫大之收獲、此種領導人材之培養較一般青年之訓練、尤爲重要此不勝欣慶者也、

各位經此訓練後、以之輔導青年、自能導一般青年於正軌、直接爲社會造成中堅分子、間接爲國防培養優秀人才、際此建設東亞新秩序之秋其所負使命、倍極重大、相信各位對於職業、定能深甚研究、悉心體得、本民族協和之精神、王道建國之理想、以養成新國家最有規律之新國民、此爲鄙人禱盼不已者耳、略抒所懷、用以爲祝

奉天省長　金榮桂

省市署辦公時間 每日午後三時止

奉天省市公署、以關於各機關之夏季辦公時間、雖於例年於七月十五日起、舉行半日勤務辦法、因本年度鑑於時局之關係、並爲確圖各該職員人等事務之訓練、以及語學之養成並實地奉仕運動計、當即規定每日午后一時起至三時止云

寫眞

在國際運動場各選手出發時之姿勢上圖圖競賽中之一幕

滿日交驩自行車競技大會 南滿地區預選會

對於今年八月十日開會之滿日交驩自行車競技奉天大會、決定出場選手之南滿地區預選大會、自十六日午後四時起在奉天國際運動場舉行、於炎熱下展開銀輪爭覇之壯觀、日當六時終了、閉會後立即詮衡決定第一次候補選手九名、而擬定日作猛練習、當日之記錄如次、（寫眞爲予選大會）

△千米第一、渡邊力7分14秒2第二、李錦龍1分41秒2第三、山中功夫1分42秒5

△三千米第一、曹文魁5分34秒4第二、鄧連春5分34秒6第三、金井勇6分29秒6

△五千米第一、角本正9分21秒9第二、山岡源太郎9分27秒8、第三、陳九岱9分29秒0

△一萬米第一李錦龍19分51秒8第二、曹文魁20分1秒2第三、鄧連春20分5秒5

取締違反交通 三日間達一千三百餘件之多

大和署警察署自十一日起至十三日止三日間、施行全管內之交通取締、而在此期間發覺之違反交通、第一日四百二件第二日四百八十八件、第三日四百四十四件、總計實達一千三百三十一件之多、今更切望交通道德並交通規則之徹底普及、就共內容總計觀之、自動車之違反最多、次爲右側通行、忽視人道車道之區別等、即自動車無免許運轉並違反速度、三七六件忽視人道車道之區別者、二九九件忽視交通信號者、一〇三件在路上放置自行車者、五九件右側通行者、三三四件無燈火乘車者、九四件共他六件

市本部委員會

協和會奉天市本部、於月之十八日午后七時半、在大和旅館鏡間、開市本部委員會、協議左記事項、
一、慰問金募集之件、
二、青少年團員慰問文募集之件、
三、協和會創立第八年紀念日行事之件、
四、義勇奉公隊幹部推薦之件等云、

廣瀨總裁歸京

廣瀨電電總裁、于十四日以來、奉天地方之管下巡視豫定于十八日由奉天發歸任、

建築滿係住宅 開磋商會

協和會奉天市本部、關於滿人住宅之不足、會與市當局、警廳當局、徹底討論辦法、以求圓滿已誌本報、茲該會訂於七月十九日午后一時在該部樓上會議室、開建築滿系住宅磋商會山各關係方面代表出下共同協議一切進行建築事席頃云

三匪搶泰和堂 執事逃出幸免

南市場警察署管界、大西街一段八十五號、泰和堂漢藥商執事人張治林、年五十三歲、原籍新民縣人、於月之十六日午后九時四十分許、闖入匪人三名、一匪持八晉手槍、一匪持自來得手槍、一匪不詳、入室後威迫櫃夥伏於櫃下、旋即赴後屋搜☐、但匪徒將至後屋時、則事主已由後門逃走報警、匪等發覺此情未克行搶、而即奪門逃走、警方當局聞後即時出動、偵緝犯人云

奉省管下治水協議會

奉天省當局爲謀省內之治水根本計劃之工作起見、特於十七日午前十時起、由中央派員參與之下、當即舉開協議會議對於省內之各河治水具體之方策上、實施懇談云、

對駐外大公使館等文官 在外津貼規則公布

【新京專電】政府茲因伴隨文官給與令之施行、對於在外公館勤務者、有制定在外津貼給與制度之必要、特制定在外津貼支給規則、以國務院令第三十二號公布施行、全規則凡二十條、所稱在外公館、係指大公使館、駐蒙國代表部及領事館而言、規定在外津貼爲在勤津貼、妻津貼及被服津貼三種、及在外條館勤務文官之各種津貼支給

柏村司長車中談 產生擴充勿操過急

【新京專電】產業部礦工司長柏村稔三氏、搭十四日之黑龍丸抵連、與爲出席省聯而赴奉天之岸產業部次長、於奉天相會、作種種磋商後、由奉天與鮎川滿業總裁同車、已乘十六日午後五時二十五分（課點）之亞細亞特別快車抵新京、該司長於車中談、因病請假多日愧甚、健康已完全恢復、故今後必努力工作、於十四、五年以前、會來滿一次、惟該時尙屬長春時代、撫今思昔、不盡令人隔世之感焉、至於對鑛工業行政之抱負、因關於滿洲、尚未稔悉、待盡力加以研究後、必副各位之期待而進行、幸與岸次長、誼屬同鄉（山口縣、）於學校又爲同期、再因此次之巧遇、與余居監督者立場之鮎川滿業總裁、亦爲同鄉之大先輩、故誠不勝欣幸、共居福岡七間月、直接担當綜豐、三池兩煤礦之增產計畫、於資村、勞力均告缺乏之中、成績可謂相當良好、生産力擴充計畫、無論日本或滿洲、均不可操之過急、非緩然進行不可、關於使館改革問題、共詳情尚未得聞、因此對詢之次長說等、更毫無所知、暫居旅館內、特住宅覓安、再携眷來京云云、

中學生李恒田 渾河野浴滅頂

城內署小南關西板井派出所管界四烈前胡同三號住戶李月樵、新民縣人、共季子恒田、年十七歲、現肄業於小南關慈育中學、月之十五日、伊下課歸家、晚餐之後、時約下午四時三十分許、因天氣炎熱如焚、遂擬赴南邊門外渾河野浴、當商得共侄寶玉同意、相偕而往、及至、恒田乃於船口處先行解衣入水、詎料入水之後、即不見共復出、寶玉久候、見無蹤影、慌知必遭沒頂之禍遂急馳而返、歸家告其祖父、家人聞耗不勝悲痛、但時也命也徒喚奈何、惟有滿人前去打撈然終未得、待至十六日中午、始於下流處發見、當即備棺掩埋、野浴者其戒之哉云、

城北頭台子村慘案 叔公坎傷姪媳後自戕

月之十五日午後一時半許、大北邊門外頭台子村、發生一幕叔公砍傷姪媳、而復自殺之家庭慘劇、共往情形如下、北關警察署管界、大北邊門外頭台子村門牌二十四號、住戶邱守海年四十三歲、以販賣青菜爲生、娶妻孫氏、年四十許、守海叔父邱海山、年七十四歲、依守海爲生、時向姪媳孫氏要錢花用、而親對如命之孫氏、不但不給金錢、反加以白眼、因此海山懷恨在心、日久成仇、乃於月之十五日午後一時半許、海山乘家中無人之際、操起斧子、痛砍孫氏、當將孫氏頭部砍傷數處、昏迷不省臥於血泊中、海山殺人後、復用斧砍傷自己咽喉、傷勢頗重、亦昏到污血之中、嗣經同院居民發覺、乃急報北關警由警廳司法科搜查股長等飛奔勘驗、將負重傷之叔公侄媳、送至醫院治療刻生命頗危險云

鼓樓派出所會議

【北鎮】警察署鼓樓派出所、轄雨春警尉補、充任警察官吏歷有年所、不但警察智識富豐、且共性質非常和平、故自奉令轉勤以來、可謂口碑載道、咸稱品端粹、堪爲人民之保障、國家之良吏也、茲即該警尉補爲勵行上令用期庶政强化起見、特於月之九日十一點、召集所屬各區長會議、茲將其通過事項分誌如左、一、住戶死亡遷移務須十四日內報告分所備查否則以違警處罰二、住戶之變更俗語換家長務須隨時報告分所備查三、大街之商戶門首逐日清潔洒掃重衛生四、各戶捕蠅六月、十二日送到該管牌長處所以便彙轉備查五、各戶來客投宿可隨時到分所領用紙從實報告分所備查

郵政總局制定 管理局長職務章程

【新京專電】郵政總局茲以訓令第十一號制定關於郵政管理局長職務章程、自七月一日施行、該章程分三條、五十六項、第一條爲郵政管理局長代決事項之規定、第二條爲郵政管理局長專行事項、凡關於該局一切主要局務皆由該局長掌管之第三條即郵政管理局長得將屬於共專行事務之一部向科長、郵政局長、郵政局分室之主席職員分任項云、

建國操規定辦法

（山黑）本縣体育會前于七月一日起、遵中央意旨、於全縣体體協力下、在南關校体育場舉行建國体操會、嗣因連日降雨、該場難于利用、會經体育會通知臨時停止在案、但長此以往、以期渡過、對于國民精神作興及員訓練上、不無遺憾特由体育會擬定、今後遇有雨期、各官廳會社、應在各該廳院內遵照定學行之、如体育絕能利用時、仍須集于該場動員工作云、

訃告

顯妣王母齊太夫人於康德六年七月十五日午前三時病逝於十七日午後四時在本市西五馬路基督教會禮拜堂內舉行告別式十八日午前八時發引謹此訃聞

哀子 王秉章 公
哀子 王秉誠 純 泣血稽顙
期服姪 王秉信 涙稽首
杖期生 王荊山 涙稽首

奉天市 瀋陽日語學院招生

本校奉民生部大臣第一六八號認可令在案
級別　高等科　中等科　補習科
資格　高等科 限舊制初中畢業或有同等學力者　中等科補習科 限舊制高小及國民優級學校畢業或有同等學力者
報名　自即日起至八月二日止
考試　八月三日（有証書及証明書者免試）
開學　八月五日
宿舍　本校爲遠道學生便利計備有宿舍
校址　總校 奉天工業區五馬路南三街　分校 奉天小南關草柴市（成城中學舊址）
另有詳細簡章函索附郵票二分即寄　電二一五一四六

外傷平復散

奉天省許可記
此藥主治一切硬傷、折骨碎、閃筋脫臼、青腫疼痛、淤血不散、磕碰撞壓、跌打損傷、此藥經驗多年不論新陳、如何重大、乃內服特效對症之劑也、
定價每袋（一劑）國幣一元五毛
外埠函購不加郵費每打國幣拾六圓
世傳專治跌打損傷漢醫 邢憲久製
發行所奉天大南門裡路西二十一號正骨醫社

南滿飜譯學會招生

◎本學會爲滿洲最高日語專門研究所
◎八月一日新學期開始
◎實習部　午前班 初等科、新班、中等科、新班、中等科後期、高等科後期　午後班 初等科、後期、中等科後期、高等科新班、專攻科新班
◎函授部　甲組（專攻科程度）乙組（高等科程度）新學期開始隨到隨試
◎本學會日本語課程完全爲日本人教師担任惟有初等科與中等科滿人通譯補助之對於其他各科班隨意兼修
△請勿失良機早來報名隨到隨收
△遠道通學者給與乘車割引證
簡章—函索附郵四分即寄　電話（二）一七八八番
校址—奉天南二經路南頭　轉賬奉天二八〇九番

康德六年度招生 插班生新班生廣告

一、招額
▲本科　商工部　留學日本中學部（第一學年（優級國民學校卒）第二學年（插班生國高一年修了）第四學年（國高三年修了初中卒））　日語專攻部（第一學年（公學堂卒日語通譯者）第二學年（日檢二等以上學力者））（第一學年（日檢定四等程度以上者）第二學年（日檢定三等以上者））
▲專修科　高等受驗專攻部（甲科（國高四年卒同等學力者）乙科（初中三年卒））
一、並有宿舍詳細簡章郵票二分寄
奉天東亞商工學校總務課啓
附屬日本語專修學堂　留學日本中學堂
總校址奉天大北邊門外中央大馬路南盃平街三八番地　電話四二一二六二

日語專門 日滿書院招生

新學期開始七月二十日
今次開學普通科第一、第二、第三及高等科均可按各學員之學力隨便入學

教授課目及入學資格
第一學期　發音、會話、書取、聽取、對話、譯讀本、
第二學期　口語文法、會話、書取、聽取、對話翻譯、讀本、
第三學期　與第二學期同
高等科　口語及文語文法、讀本、小說、歷史、新聞、戲曲、會話、
授課時間（本科 午前八時至十一時 午後五時至七時　夜科 午後七時至九時）
第一學期限初學者第二學期限四個月以上學修者、第三學期限八個月以上學修者高等科限一年以上學修者
簡章　函索即寄、插班隨時入學
地址　奉天市大西門內一心街（瀋陽新胡同）電話四四六番

成吉思汗陵寢移甘肅

蘭州函云、成吉思汗陵寢一日由護陵專員護送抵甘肅某地朱主席紹良先期前往持一切、縣長率同當地各界代表暨民衆二千餘人、同至郊外十餘里迎祭、旋即隨同陵寢於正午行抵北門、當由朱主席率同甘省黨政軍當局及各團體代表舉行迎祭、祭畢、陵寢行列繼續向靈山前進、沿途民衆夾道相迎、鞭炮之聲、不絕于耳、一時半到達山麓、即由朱主席偕同會擴情鄭通知梁敬錞李鐵錚趙清正等扶靈下車、步行登山、以軍樂隊爲前導、次爲護靈之達爾哈達、其中有四人執旗、一人持長約丈許之神戈、再次爲成吉思汗所遺之御劍、及成吉思汗胡其福晉之陵寢、旋於二時半將陵寢奉移至佛寺之大佛殿上、殿之四週、慢以黃綢、成靈居中、左爲福晉靈櫬、右爲太祖御劍、至三時許舉行安靈之祭、仍由朱主席主祭、儀式頗爲隆重、成吉思汗陵寢奉移大典、至此乃告一結束、

世界珍聞及其他

上海賭場有保鑣、及流氓約三千人

字林西報云、據調查所知、滬有賭場二十二家、爲之保護開賭之下流徒衆、有身佩火器者六百六十名、不帶武器者一千三百人、尙有開花會之著名流氓、所用持械不持械之所謂保鑣、不在此數之內、姑以每一花會用持械一名不持械三名計算、則上海賭場中所用流氓當有二千七百六十名、每一賭場總有保鑣十名至三十名、視大小而定此外有望風等人約加一倍半、其中有充通信、報告別家賭場之輸贏者、共實此等賭場、名爲各別、實則同是一班人物所開、此等保鑣把風等人、每月獲資三十五元、另給拔頭逾其月俸、均佩有手槍步槍機關槍、監視賭客、而賭客亦大都爲此等人所熟識、保鑣分守各處要地、日夜不斷、各處賭場等且備有警鈴告警、保鏢之責任、在於守護賭欵、開大賭場內每日約有三十萬之多賭台上約有二萬、其餘均藏在箱內、派人守候、並於外面報風、以防不測、做保 者、大都爲犯罪有案之人、其中有曾做强盜或殺人兇犯者、以江北人寗波人爲多、食宿均在其中落差時亦可與賭、故所獲仍歸於賭場、外間賭客贏資之後、仍被此輩劫去、此輩謂未曾有然賭客若非個中人、苟贏得三四千元、出外輒被劫去、則人皆知之、實有其事、近來曾有此事、花會爲高連生所開、此人爲下流社會中之聞人、且開有其他賭場、六月十六在油頭路出妓院後、被人鎗傷甚重、花會爲苦力所賭、小至銅元一枚、亦可入賭、贏者取償念倍各處有分會二百處、亦有保鑣保護、並拉客望風之類、總筒有三十個保鑣、分會亦各有一個以上云、

黃金國財政決算　已感覺入不敷出

華盛頓電、一九三八三九年財政年度決算概數、頃已發表、計支出項下、九二六七、八七八、〇二九美元、而收入項下、僅有五、六六七、八二三、六二五美元、出入相抵、不敷之數爲三、六〇〇、〇五四、四〇四美元、又支出項下以國防費用一、〇七四、六〇一、六四〇美元、爲數最大、又一九三八三九財政年度與一九三七三八年度相較、收入雖因經濟蕭條而減少、而支出仍大爲增加、此外、國債總額、亦自三七、一六四、七四〇、三一五美元、增至四〇、四三九、五三二、四一一美元、

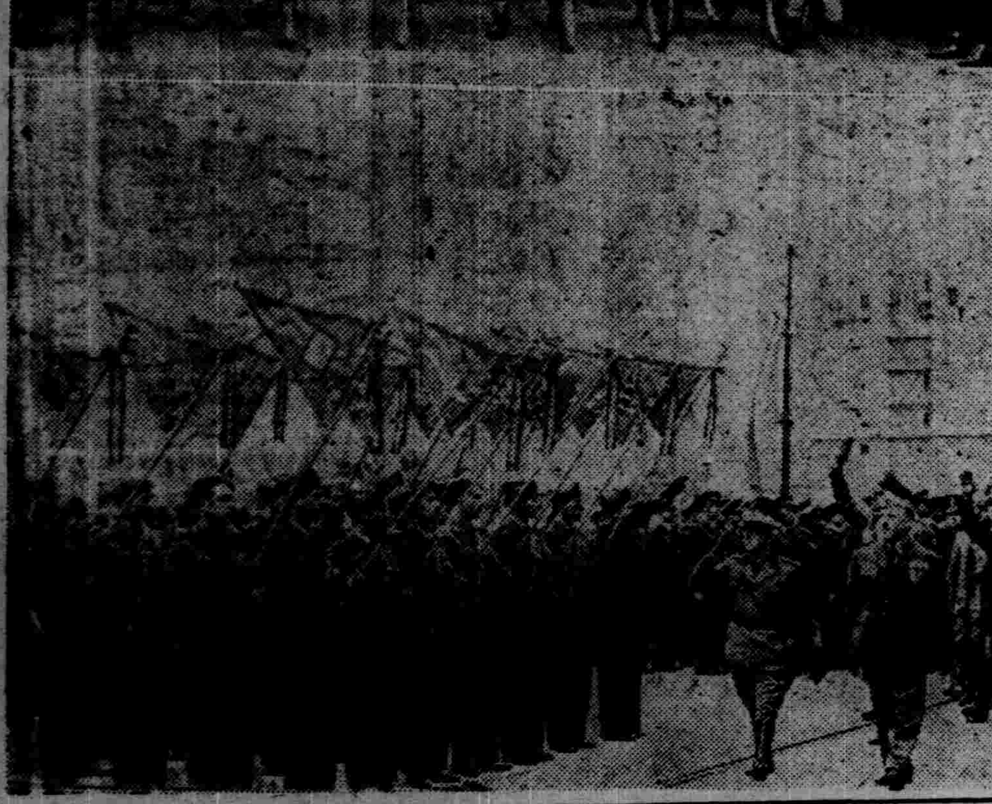

寫眞說明

【上】阿比西尼亞土人青年之自行車競走、

【下】受意皇陛下檢閱之自西班牙凱旋的意大利派遣軍、

慶賀美國獨立紀念　紀念郵票發售

上海函云、昆明郵政總局爲慶賀美國七月四日開國五百十年紀念起見、特經籌劃紀念郵票一套、委託美國製郵公司代印、茲已由美國裝輪運抵香港、再由香港分發各地郵局、定於七月四日出售、內分四種、計五分、二角五分、五角、一元、四種、現上海業已大批運抵、屆時一般集郵家、定必爭先購買、聞上項紀念郵票、自民國二十八年七月四日開始發售後至二十九年三月三十一日爲止、期滿即行停售、在停售後一個月內、即二十九年四月一日起至三十日止、仍可用以貼納郵資自二十九年五月一日起、即行廢止、不得再行繼續貼用、倘各界如仍有是項郵票者、可於六個月內、即二十九年五月一日起至十月三十一日止可向各地郵局掉換同值之普通郵票、據悉該項紀念郵票、四以中美國旗、紙張精湛、色澤新穎、爲普通郵票之所不及也、

婚姻不自由　少女仰藥殞命

北京訊、云西華門內西大院二十四號住戶 張于氏、年四十許、有女素秋、年方少艾、瀰心新潮、對於本身之婚姻、抱自主宗旨、曾因此與其母時常發生齟齬、近乃母將伊許與西城柳巷住戶劉姓爲家媳、事爲該女所聞知、表示反對、于氏則以婚姻須依父母之命、素秋因多方爭辯、迨無解決、故萌以死殉志之念昨午乘間將鴉片吞服甚多、及經人査覺、毒質則已發散、被折聽得倒地翻滾不已、當經報告本管內六區署派出所、請速往查看救治、長警馳往查視該女面色慘淡、口角流有黑涎、已知係仰藥、當即送往中央醫院、乃因毒已散及四肢、無法救治、施即因毒致死、抬家後將屍親帶區問話、並已由區咨文地方法院請驗、以便檢埋、旋於午後經檢察官馮光煜偕同檢驗員等到場依法驗明該女委係生前自行服毒致死、驗畢發照准予備棺掩埋云

德萬噸巡洋艦　舉行下水典禮

德國勃萊門港電、德國新造一萬噸巡洋艦『魯錯』號定於本月一日午後在此間舉行下水禮海軍總司令賴德上將當親自前來參加、並當發表演說、按『魯錯』號、每小時速率能達三十二海里、配備八英寸口徑之大炮八門、四英寸口徑之大炮十二門、三十七米厘密達口徑之高射炮二門、魚雷放射管十二門、並載有水上飛機三架、

瀛海儁聞

◀依成本而言、世界最貴之科學書藉當推美政府發行之『南禍開拓報告』一書、此書印刷成本共合美金二十七萬九千一百餘元、而只印二百五十份、

◀美國最初發行郵票只分五十分兩種、時在一八四七年、但因郵費昂貴、用者不多、一八五一年、改訂郵費、創製一分郵票一種、靛藍色、刻佛蘭克林像、此是美國第一個一分郵票、

◀美國郵政創辦時、半兩信貼五分、逾重則每半兩加五分、限寄三百里內、後改、寄信時貼郵票則照價六折、如欲在寄到時向收信人取費、則仍索原價、

錢江上游　山洪暴瀉

據嘉興來客談、連日錢江上游霪雨連綿、山洪暴瀉、適値錢江潮汛旺期、上下互沖、致海寗以下海鹽以上塘身有數處決口、水頭最遠已有侵至鐵路沿線田內者、致田禾遭遇重災、聞現正由當地農民聚集數百人、日夜看守修堵共有決口兩處、寬達五十餘尺、因以鄉農至爲恐慌云、

教授平劇伶人　用智姦淫少婦　嗓音欠佳謂須破身

滬訊、住法大馬路寶興里十二號甬籍婦人鄭顧氏之女兒鄭妙英、今年十六歲、風姿娟秀、於上年七月間起、請住天潼路恰如里四號山東人王培芝、今年三十七歲、每日來家教授妙英學習唱戲、約半年、藝術美猛進、同年廢歷十二月初二日夜間、由王帶妙英至天蟾舞台打泡、上台實習劇藝、演畢、仍由王伴送回家、中途王對女云、你之嗓音尙欠佳、須破身之後、方能吊高、女乃年輕被惑、入其彀中、被誘失身、又連續被姦、致珠胎暗結、最近一月來、王恐事敗、竟絕跡不到女家教戲、而女近來腹漸高大、被母察破、訊知前情、不禁大駭、將於前日偕女報告法捕房、派探赴天潼路恰如里四號、將王培芝拘獲、帶回法捕房偵訊、押候解送法院訊究、

美國制定主婦職業禁止法律　原因是奪男子的職業

華盛頓函云、主婦離開家庭、從事職業、這種事情可否、在各方面已成爲議論了、據最近美國勞働省所調査的、說是對主婦職業的反對非常强烈、現在二十州、擬定主婦就職禁止法、聽說在州議會審議中、四州已竟實施該禁止法、此等提案的論據、都說現在已婚的婦人們寧原來屬於男子事情、除激化失業地獄、別無何等效果女子應回家受男子爲扶養、都持極保守的見解、與此發表同時、勞働婦人部長安德森女士發表痛烈的反對論、說是女子回家、將再成社會上大問題、安德森女士的反對論是這樣、

一現在主婦僅占職業人百分之六、尤其她們大部分負擔着跟男子同樣的過重經濟的責任這個是數字上瞭然的事實、我想全國婦人團體能贊成我的意見吧、

特殊鋼製　富士自轉車

現在正是購買高級車好時際

並車價非常增高之際高級車比較而不提價

富士自轉車修理費最廉且乘用舊後亦能高價賣出此乃富士自轉車之特徵

富士及其姊妹車

富士霸王號　富士實用號　（ケント號）　兼得號　ホドソン號　好德頌號　進出號　競賽用　（フエサ號）　佛俠羅號　スポーツ號　斯賓子號　其他數種

株式會社　日米商店　東京・大阪・名古屋・福岡　京城・台北・札幌・奉天　大連・天津

大連汽船出帆

▲開往天津　◇天津丸　七月十八日　◇遼河丸　七月十九日

▲開往青島上海　◇青島丸　七月十八日　◇大連丸　七月廿一日

▲開往龍口　◇龍平丸　七月廿八日

一、上海航路上午十一時開改船改爲正午

一、台灣航路下午四時開始改爲同五時

芝罘威海衞淸津雄基船票發售處　日本國際觀光局奉天支局　大和旅館出張所　城內分所電三―四六一一　哈爾濱新京各地日本觀光

阿波共同汽船　大連出帆

▲開往芝罘　◇十八共同丸　七月十八日

▲開往仁川鎭南浦　◇奄美丸　七月十八日

▲開往天津　◇長山丸　七月十七日

▲開往芝罘威海衞仁川　◇日高丸　七月廿三日

電話二五〇〇一番　阿波共同汽會船社

グリコノ　ノコリ　カゾヘテル

患早洩病者收確實効果　止防早洩藥（外用）　性美膏（一圓二角）（二圓）　精力減退之人必備　回春聖藥　桃夢（一圓二角　三圓）　加茂町十六番地　木村商行

雀斑　立退雀斑藥是驅除雀斑酒刺粉刺黑痲白痲之妙藥　每瓶五角外埠郵費不加　奉天市　永年西藥房

本行最近運到大批各種新式手表懷表各種掛鐘座鐘水晶茶晶光學鏡片定價格外從廉歡迎各界惠顧

奉天城內中街路北　青年鐘表行啓

亨得利

專售高尚鐘表眼鏡

奉天城內中街路南

各處馳名　婦女外用奇藥　下治丸

白帶經血病〇一粒見奇効〇直接達病根

婦女奇藥下治丸因爲藥力確實可靠所以屢承各國著名醫師題辭證明中國政府發給獎狀主治婦女赤帶白帶腰痛腿痛子宮寒冷久不受孕　月經來時肚痛腹脹月經停閉　經期不準產後病症肚內有氣塊血塊病塊寒塊等瘀積不下或因受寒生氣而得的一切經血病症妙在病者用後自見病塊化下功効顯著只將藥粒放在生殖器內腹中積病寒塊等即化成穢塊流出病輕者少病重者多此乃根本治法藥力能直接達到病源病者用後身體各部毫無痛苦

每盒應用五日定價一元二角直接向天津本廠函購不要郵費用滿洲郵票亦可代價十足購藥

天津北馬路北門東　素波藥廠發行

全滿代理店奉天鐘樓北關東大藥房

中街普克德新亞新京五洲耀延吉林五洲哈爾濱道外天育堂安東東益增遠黑龍江中西撫順信仁堂大連華泰錦州天和堂通化積盛和牡丹江惠存厚營口天福堂海城中街新昌鐵嶺中央街義盛與全國各城鎭藥房均有出售

病後滋補

病後滋補　惟此最宜

病後的衰乏、應有相當的滋補、而且只要滋補得合法、恢復特別快速、這是很明白的事實、自然毋須說得。可是病後的滋補、一定要用普通滋養食品、依然無能爲力、此因病後之人其消化吸收能力、一定薄弱、如果徒然攝取滋養、一而不能消化吸受、那就非特無益、反而有害。所以要想適合這個條件、非採用會經人工消化的蛋白質而具有補血滋養强壯作用的保利他民不可。又保利他民除能直接製造血液構成肌肉以外、同時還能推陳出新、鼓勵細胞、增進食慾、所以間接的也有無限利益。

【主治】貧血　虛弱兒童　病後恢復期　精力疲乏　肺癆　營養不良　慢性胃腸病　心身過勞衰弱　神經衰弱

【包裝】小瓶　一五〇瓦　中瓶　二五〇瓦　大瓶　五〇〇瓦　各大藥房均有經售

（詳細仿單函索即寄）

株式會社　武田長兵衞商店　總行　日本大阪市東區道修町　支店　奉天市春日町十三番地

補血　滋養　强壯

保利他民（ポリタミン）

3 (5)76

大連特刊
第四〇九號
盛京時報大連支社
大連市榮町二番地
電話三一九六五番

關東州與內地相應 所藏金集中於政府

州廳理財課現正準備受付

新東亞之建設已就端緒、今日軍用之充實、及生產力之擴充、須有貫徹之必要、因故多大物資之調達、及資金充實計、民間所有金、須徹底的集中、前在議會時、曾將產金法中、加以改正、政府在必要時、對生金塊、金貨幣、及金製品等所有者、或禁止處分、並加以制限、或由政府指定、賣與日本各銀行、一方金集中、或待國民發露愛國心、如內地方面、業已實施有組織的金集中運動、關東州前亦與內地相呼應、州內金之保有狀況、開始調查、一方更於五日、以關東局令、改正金之使用規則、仲期金之集中運動、更進一層強化、今次更使同運動普及大衆、並貫徹目的爲目的、與內地側相對應、決定生金及金製品買受方針、目下關東局進行準備中、今月中以關東局令公佈金買受規則、目下關東州廳財務部理財課、接得關東局之指令後、現正開始關於金買受受付之諸般準備中、至於金買受之事務、由同理財課指導下、於各銀行並各關係商店受理之、至關於金含有量之鑑定及受付上、務求愼重而徹底、以期萬無遺漏云、

海水浴場增置警官 注重風紀防窃盜

大連各海水浴場、業已全部開場、關東州廳、以爲今夏之海水浴爲確保銃後國民保健爲先提、且因水飢饉、各池塘水涸、獎勵市民總動於海濱、以海浴代沐浴、州廳保安課、以今夏各海濱浴客必增、例年不良少年少女、及窃盜等、跋扈於各海濱、有傷風化與擾亂秩序、今夏爲海濱明朗化計、與各警署協議下、星個浦海濱、山沙河口署置取締警察官藉以防止溺死者、一方衛生課爲防傳染病發生、海水浴特加注意目下講求對策中云、

關東州防犯大衆化 犯罪家族救濟事業

加藤刑事課長歸任談

州廳刑事課長兼防空課長加藤事務官、前出席於東都開催之內外地防空事務連絡會議、及全國刑事課長會議而東上、六日公畢歸任、據談今次之防空會議、屬於秘密、故內容尚不能公表、惟對刑事課長之會議、關於今後州內防犯運動上發表抱負談如下、

刑事課長會議席間、對於今秋九月以後、多數納稅議員選舉之取締、時局下防犯對策、刑事警察之刷新、及被疑者家族之整理等方策、有以指示、內地之防犯運動、由各種部門及諸般階級實行徹底的總動、例如在栃木縣視察時、該地每月舉行二回防犯日、各宿屋旅店之女招待、服裝前襟、大書關於防犯之各種標語、協力運動、總之內地之防犯運動、已普及大衆化之事實、而關東州內、亦須有大衆運動化之必要、今後非獨防犯協會會員、即如接客業者、亦須以防犯積極的高呼、而協會之會員、亦力圖增加、會員之記章、相當設定、今次會議關於犯罪者家族之救濟事業、曾有種種討論將來關東州側、定由關東州防犯協會、規定相當額救濟金、以此金救濟犯罪之家族云、

連驛作根城 掏摸常習犯

原籍朝鮮人、金斗白、年廿八歲、六月廿七日、由大連常盤橋通行中、因其舉動不審、被大連署、留置、所持金三百圓、來處不明、由今里刑事追求結果、六日、自供、前科三犯、係掏摸常習犯、同人曾在奉天、掏摸三回、計金六十圓、五月卅日來連、同日午後六時許、在大連驛、出札口、逢一年約十七、八歲、日人當由其懷中、掏取錢包一具、中有一百八十圓、該後以爲得意、以大連驛、爲根城、不時掏摸得金、遂意遊興、被官逮四、判明、掏摸七件一百八十捕圓、被害難者、皆未報官、因此目下但調査困難中云、

州內先旱後雨 農稼發育不良

今春以後、天旱不雨、州內農稼、頗受旱災、最近雖連三降雨、地下所滲透水量、不滿四寸四分、以故目下狀況、雖無充分豐收、亦無重大災害、倘能繼續降雨、則州內今秋農收、或能得豐年半分以上、是以農民仍在望雨中、茲據州廳調査旅順管內現在農禾狀況如下

△包米 播種期無雨、及至五月十三日始降雨、開始播種因而生長較遲、比例年草長百分六十、病害虫雖無發生、然旱災已受、耕土較淺地方、亦有多數枯死者

△高粱 大體與包米同

△粟 發芽成績不良、生長狀況當前年百分之八十、病害虫雖無發生而缺株數却甚多明

△黃豆、發芽狀況雖尚稱良可而旱害早受、生長頗不良、

甘井子署及外事課 八月初旬同開設

北部大連、日益發展、甘井子警察署之新設、及州內外事警察之強化、目下皆視爲急務、關東州廳外事課之新設、以關東局令於二十日公佈、而此人事關係、亦於二十日、以勅令公佈、州廳以新設之甘井子署長、及外事課長、皆定以警視級、以下陣容整備後、八月初同時開設云

甘井子署之管內、以北部大連地區、現大連署管內之十二派出管境內、署長（警視）一名、警部補二名、通譯生一名巡査八名、此外由大連署轉勤、計共百名、而本署廳舍即以現在甘井子埠頭事務所內之埠頭詰所擴張而充當之、至於州廳外事課內、警視課長一名、警部二名、警部補一名其他若干名、甘井子署、及外事課新設之同時、州廳警察部及管下各警署之警視及以下各級皆有相當異動云

十七區給水不便 途上沿戶分配

當局佈警告及注意事項

給水時間短縮後市民雖感不便、而高地居民、尤苦於給水之不能、且距井戶遙遠之家庭、更感及遠途汲水艱難、水道當局、爲便宜均霑計、調査市內各地、需水不便之區域、共有十七處、六日起對此等地方家庭實施臨時途上給水、關此同時發出警告注意事項如下

一、配水場所及時刻、在必要時、隨時稍有變更、

二、爲避混雜計、定有順序、切勿妨害交通須注意

三、給水量每戶限定鐵桶一桶、免費供給、

四、配給之水、因值季節關係、飲料用必須煮沸之、

五、雨天時途上給水停止、

貨物自動車顚覆 滿人既死二名

月之九日、午前五時許、小崗子運輸公司、金某運轉貨物自動車、乘滿人二名、自金大道路、向大連疾馳中、行於周水子附近之交叉點時、突然顚覆、乘車滿人、即死二名、周水子警察官派出所發覺、原因及被害、目下調査中、

市內各校日滿兒童 夏期聚落及海水浴

各海濱分別使用日程

暑夏在即、市內各小學校及各公學堂、將委例實施夏期野外聚落、以保兒童健康、茲經各小學校長、及各公學堂長會議之結果、各學校日程如下

△海水浴（惟限於健康兒）期間七月二十六日起二週間（星期日除外）場所夏家河子人數男兒一二〇〇名、女兒八〇〇名

費用電車汽車金兒童自備組織各校希望兒童、每二十名或三十名、配以職員一名、海濱內男兒由校長三名、訓導四十名、女兒校長二名、訓導三十名、指導監督之

△海濱聚落（普通虛弱兒童）期間八月一日起二週間、場所星個浦旅館前海岸、人員百名（收容選定標準、基於前年由各校選定之）職員主事（校長）一名、指導員五名、看護婦二名、飲食、由滿洲家庭榮養研究所調理分給、費用一人三圓（有時或免除）

△林間聚落（不耐於海濱聚落之兒童）期間八月一日起二週間、場所彌生個池林間、人員百名、

飲食與海濱聚落同、費用同上至於海水浴期間、由市內各小學校、各自規定日程、浴場定爲星個浦海浴場、黑石礁、傅家庄、靜個浦、夏家河子等地、日本橋、春日、南山麓、嶺前、霞町各小學校、業於六日開始、其他各校日程及場所、決定如左、

校名	場所	期間
伏見台	星個浦	八日廿二日
朝日	夏家河子	同
日本橋	同	六日廿二日
常盤	星個浦	七日廿二日
大廣場	夏家河子	八日廿一日
春日	靜個浦	六日廿二日
松林	夏家河子	九日廿一日
南山麓	星個浦	六日二十日
嶺前	靜個浦	六日廿一日
沙河口	黑石礁	七日廿二日
大正	星個浦	十日廿二日
聖德	同	同
早苗	同	八日廿一日
下藤	同	十日廿三日
霞町	同	六日二十日
光明台	同	八日廿二日
日出	星個浦	十日廿二日
向陽	同	同
靜浦	傅家庄	七日廿二日
周水	夏家河子	十日廿二日
廿井子	同	十四日廿日
西公	臨海浴場	十四日十九日
光風公	傅家庄及夏家河子	十日十五日

威脅世界人類—
徽毒的根本治療
統一諸種學說
確立最新療法

梅毒發慘害自昔以來已遍及吾人人類因不明其病原故無治療之法只有任其蔓延遂使惡魔肆毒惟有拱手傍觀

迨及近代醫學進步發現徽毒病原菌遂得根本剷除治療之法前既發現六〇六號注射療法今又確立沃素療法的理論使治療界劃一新紀元遂得將梅毒病菌完全驅除仍返爲原來發清淨軀體

◆感受梅毒的嬰兒果爲惡魔的使徒◆

梅毒之兒爲惡魔的使徒因此兒故、一家受其禍害、使家運衰滅故有生後即慘殺之者元來梅毒爲螺旋狀病原菌、潛入體內所起之病狀、若將此病菌滅絕則可怕之梅毒即爲之一掃而盡、

又梅毒兒、爲該兒父母罪惡之表現、即小兒於母親胎內染受梅毒所致若將爲父母者之梅毒治愈且無產生梅毒兒之事、即不幸再有生出梅毒兒之事施與當手續亦甚易恢復健康、

◆梅毒不足懼、惟治療錯誤爲可懼◆

一旦感受梅毒、先由皮膚發疹繼而頭髮脫落終至缺鼻遂使坐臥步行失其自由其害不只及於本人、且及於其子孫然有良藥爲適當的療法並不足懼

◆近代梅毒治療法之變遷及注射療法之不備◆

自發現梅毒病原、菌以治療法亦急激發達遂至於六〇六號注射全盛時代、此注射對梅毒感染初期、雖呈相當的效果、然對於第二期第三期梅毒並無十分的效驗、且常常不能不與水銀劑蒼鉛劑等注射併用因單獨注射六〇六號一劑、愈後而再發者、已數數見、由二十年之經驗、因得下之結論、

注射六〇六號、梅毒不能完全治癒、尤以一劑之單獨使用、效力更爲薄弱因比新興沃度療法、爲之應運而起、

沃素療法之威力 撲滅病菌絲毫不遺

遂於第二期第三期之重症梅毒、其病菌在各處作巢窟而群生、周圍爲硬殼皮所包裹、注射藥等、對於浮動於血管內之病菌、雖有撲滅的效力、然爲病巢硬包皮所隔離不能施其作用、至於沃素療法、能將硬殼軟化、浸入內部、發揮其殺菌能力、且能吸收病的產物、因此可爲極合理的驅毒劑而賞用之、

重症用毒掃丸、爲沃素療法之眞髓

元來吾人血液中、有所謂呈食菌作用之白血球的抗毒素保持此白血球之力、或更增進之、則體內所有病原菌、皆可撲滅、自無疾病之事、重症毒掃丸、前述沃素療法所含最大限度要沃素之外配合以增進白血球抗必素必要之各種貴重成分、其殺菌力與排毒力、可謂天下無比實爲菌毒梅毒治療上不可缺乏之貴重藥劑

適應症

初期徽毒	徽毒性皮膚病
慢性徽毒	徽毒內臟病
潛伏徽毒	徽毒神經痛
先天徽毒	徽毒里瑪歇斯
胎毒	魚口 酒刺
動脈硬化	惡性酒刺
小兒胎毒	甲狀腺腫

藥價 重症用毒掃丸 二圓〇三圓〇五圓〇十圓
普通用毒掃丸 平錠〇一圓〇二圓〇三圓
（全國各藥店均有代售）

東京市神田區花房町
總舖 株式會社 山崎帝國堂 振替東京一四六七番
發售總處 日本賣藥株式會社

重症用 毒掃丸

能以治愈脂顏與疙疸

麗王洗臉雪花膏功効

專治面部脂肪過多黑斑粉刺其他化裝不能出去爲我人所嫌惱但麗王雪花膏能除去並可急速變爲白嫩艶麗凡試用麗王雪花膏一次無不口稱麗王雪花膏之功效而讚賞焉

麗王雪花膏使用極簡便

先將如黃豆大程度之麗王雪花膏放在手中用水化開即有如眞珍般之水泡每日二回以後繼續用是水洗臉即去面部一切不潔

洗後之面部變成艶麗之肌膚

麗王洗臉雪花膏內含有舊時之漂白力殺菌力及著名之硫黃並有克羅易得等多種成份故面部之粉刺雀斑黑色及其他等症均可去除而變成極美麗之肌膚

脂肪顏須用！ 面色粗黑須用！
疙疸須用！ 雀斑須用！
酒刺須用！ 點痕須用！

「麗王洗臉雪花膏」於滿鐵消費組合賣店及有名藥店、百貨店化粧品店、均有代售倘遇貨物售罄時節、若直接向本舖定購更表歡迎、定必速寄上、

定價 日本小瓶一元五角 德用瓶一元六角（外加寄費四角五分）

麗王洗臉雪花膏
レオン洗顏クリーム

日本東京市神田區小川町一町目小川町ビル（振替口座東京八一一番）
本舖株式會社 レオン商會

東京少年少女對英國錯誤
表示赤裸裸的純心感想

東京日德意親善協會在日英東京會談之前。於十三日。不僅內地。並向遙遠之朝鮮臺灣滿洲以及華北華中之中小學生。以「關於今後事變對英國所爲之事作如何感想」爲題。新爲解答。以求純心之少年少女們表現赤裸裸地感想。當於十四由東京市內學校。有熱意之複答。繼續到達該協會。茲印像云。

舉其例於左

大妻高女四年生伊澤文子。對英國之利己的態度。我等既憤慨而不能忍耐。理解此次事變之眞意。望英國早日覺醒。

東鄉小學校五年生金田正治　英吉利援助蔣介石、今欲以中國爲自己之領土。實行擾亂東洋永遠平和。

等記英國之錯誤。在我們少年們之腦裡。永爲彫刻不朽之印像云。

寄小讀者
……第六信…… （肖梅）

諸位小朋友。

夏天到來。大地裡充滿了富麗的景色。嫣蚵的楊柳在堤上迎風跳躍。聽啊！紫燕呢喃着看啊！黃鶯亂飛着。這一種掠人。而有生氣的愉快。是多麻偉大慈祥啊！

造物偉大到極黑了。眞可以說是萬能從春天到現在。也不過百數十日的工竟夫。把四野織成得像錦繡一般。花紅柳綠有蜂有蝶。諸位小朋友。我們要注意這個時光！

一轉瞬。就要過去。眼看秋至冬來。璚雪飄飄。我們又要凍得伸及出手來。一年的好景眞不可多得。可是我們要怎樣去利用。才不負這時好時光呢！

最好我們要早起。晨裡的氣新鮮。腦筋清爽。散散步。作會操。拿書到清曠的地方。去沉心靜讀。一定會的很快。而且多吸些新鮮空氣。更可使肺部健康。好習慣養成。强似貪睡的懶人。慣了。吃飯的時候也香甜！人怎可不早起呢。

古人說。一日之計在於晨。早晨是一日之首。開始必須鄭重。譬如我們年幼的時候。要及注意身心的發達。知識的學得。等到中年暮年腦筋遲鈍了事務紛忙了。再想這樣去努力豈不是晚了？

把早晨的時光。馬虎過去。恰如我們不加注意於幼時一樣天到晌午。及但待別的熱。並且特別的熱。小朋友們。雖無大事。一些食玩的勾當。就够你支配了。晚間更是來不及。天黑日暮。光線不足。譬如老人的精力衰微。生活着還勉强呢。再讓他去勞力那怎能够。早晨是一天最好的時光。早起是人生最好的習慣。幼年是人生最好的階段。我們趁着這最好的階段。在這最好的時光裡。把握着我們的一生幸福。

我願 （冰憐）

我願
青年的時代永不離開。
拋去幼稚愚笨和白髮蒼蒼的老年。
× × ×
度着這青青的美景。
與那燦爛的陽光爭鬥。

我願
黑暗而難行的前途變爲平坦而光明。
使上帝那明亮的燈照耀在我心靈。
剷除一切愁思掃盪忐忑不平
然後再進入希望那快樂而忠誠的眞心情。
× × ×

我願
洗淨社會間不潔的份子使爲純潔。
使一般盲者盡識識人。
速揉伊慣迷失的双目。
辨明方向再前進能得到將來的幸福。

雁聲 （石川啄木作 李武譯）

我站在小湖的洲上。
落了。影子又消落了。
月亮照着死寞的夜半。
無論是星星和人們都是萬籟無聲。
奏着箜篌似的聲音在天空中行走。

小朋友信箱

寄給敏勤 （傑痕）

考試的魔力眞大呀！牠能使我們一日瞬有不見的朋友。分別已有兩個禮拜了。我想你的心弦上一定彈出一種念念的佳音。你考的很好吧！因爲你是好用功的。我考的也不錯。惟獨近來有一種使我晝夜不安的事情。待我大概寫給妳。

母親給我管別人要一個雀。如今已訓練的很熟。並且活潑玲瓏。眞使我快樂極了。就是在考試的幾大中。我每在看書的時候。可愛的牠。也在旁邊像和我一同看似的。有時高興了還朗誦優美的文調。是多麼稀奇的事呢？

昨日放學後。時指正午。走得周身是汗。因此脫去衣服。洗完臉。吃點水飯。我就休息的坐着。發呆了。原來竟被睡神纏繞着。使我無力擺脫。於是順着炕沿睡去。因爲沒枕枕頭。睡來覺着不甚舒服。想拿枕頭完了再睡。可是朦朧之間。隨手去拿桌上的書包過來。不料腿下有點東西似的。我揉揉眼睛一看。呀！呀！可愛的小雀在此已嗚呼哀哉了。可恨睡神便離我而逃了。我的眼淚也一滴一滴的流了下來。

怎辦？從此少了一個餘暇的消遣物。本來這個小雀。是要送給我那不滿十歲的小侄慕唐。這麼一來呢？豈不空想了嗎？

可恨的我竟做出這樣矛盾的事來。妳想。我的精神能不消極嗎？妳已經考完了，怎麼還不來玩呢？妳如果來的時候。我們可以互相談談有趣的文藝或那考試的經過啊！並且更能調解我的愁恨。有話見面再談祝你曬日日光臨！

學姊 傑痕謹上七月一四日

看不見牠的影子。
只聽着是雁聲共。

月兒

暫作離別。
與戀戀不舍的月兒。
夜也深了。
唉！
月影也悄悄的躲却。

人已欲眠了。
地下的人影徘徊。
慘淸的月光慘白。
月兒也慢慢的月光慘白
呀！
獨立院內。
繁星灼灼。
悄悄的夜兒。

晨光 （蔭竹）

天空茫茫。
長夜淒涼。
夏的紅霞掛在天邊的淸晨。
人呀！鳥呀！
都去訪着他們甜蜜的夢。
幾條朱紅色的光芒。
忽的隱現於東方。
頓時。
了黑暗的長夜。
戰勝了天淸地爽的世界打消人們。鳥們！
也離了她們的夢鄉。
來歡迎這可愛的晨光。
啊！晨光。
願你在人間的國裏永久彿徨。

洪盜劍俠圖
第五回 ……五二六…… （張青山）

赫赫聖戰兩帥臣大彰天威孤軍鬪强敵
巍巍神武衆劍俠宣揚孝悌剷邪氛義正氣

忽然間轟天巨響。知是立水小島。地雷發動了。高僧與衆高人將要。奔島口來厮殺。外面明軍大隊。就堵了火山紅海峽。群賊沒有主權的盜魁在。當時就慌了。衆高人乘機發動。聲稱敖光烈已然全軍覆沒了。看衆等往島裏逃脫。衆寇一聽爲首的被擒。一個個自奔活路。紛紛下島上船。由右方島口逃出去了。元化高僧等。闖了島門放入了。官軍水師營的全軍。翻身奔金光寨。來與張三峯等打接應。走了不遠就遇上張道長等了。彼此各說經過。原來是張道長率衆。入了金光寨。聽得地雷發動由房上跳下來。通了名姓一振作。群賊無首個個脫逃可惜偌大一座山寨。一旦間未費多大的事。居然間就收到手中。衆高人下山會見元化僧得知島門已得。水師營開入火山。自是喜之不盡。一齊上船來見二帥。會合之後分兵派將。搜查金光寨。辦理一切善後。張道長與二帥把船隊。埋伏在山口之內。及至天亮之後。敖克烈與群賊回歸。三聲砲響大隊冲出。活活的把個敖賊給氣昏了。賊船退走之後。逼入龍虎島中。思前想後才明白過來對。群賊說明那日水响。我們未得十分注意。才吃了這場大虧。欒尙覺空等。也深然其說甚爲有理。但是事已糟到這個地步。可又應當怎末辦呢。敖光烈低頭沉吟良久。忽然說道列位呀。最可恨的是公冶小畜生。他若不是知我的根基。怎能敵的了我呢。欒尙說話雖如此說。依我看哪還是恨交絕他的人爲對呀。敖光烈怒道。此人與我有些連帶。他也眞不應該。將門中的絕技傳與外人。前來與我作對。情實可惡已極。吾必設法報此仇恨。覺空說。唉。我們眼前的事。還沒有辦法呢。怎能再去另找他人呀。敖光烈說這話不是如此的講法。刻下我等雖然走。大不得了之時。好在呢閉關自守。官軍與張三峰等急切還奈何我們不得。我的意思是教你們大家暫守龍虎島。我單人起身。赶奔南海普陀崖後峰。居士林內。去找雲霞居士。用暗算無常死不知的成法。追取老兒的性命。然後再赶奔金陵城。就還我的武工韜略。諒其無人抵抗於我。在帝都鬧他一個天翻地覆。得了手說不定就許推倒明室江山。他將說到此處。覺空欒尙一齊阻攔道。請大寨主先別往下說啦。勿論如何你也不能暫離此地。我們當先的急務。破除强敵。復奪火山紅海峽。別的事情。全是留爲後議。敖光烈聞言。沉吟了良久。嘆了口氣說唉。現在我們的銳氣墜盡。破敵奪島的話。是談的到嗎。旁有煙雲寨老寨主臘鎖峽答言。眼前倒有一個地方。實力雄厚。能人甚多。表面上是忠厚長者道德一流。其實哪。較比我等所作所爲。過之無不及。惜乎就是一樣不好辦。跟我們紅蓮教。白蓮教素無來往。雖然是沒有什麼不相當。也沒有什麼交情之可言。假如說要能够合在一起的話。破官軍復奪萬丈金光寨。那是不爲難的啦。敖光烈答言道。臘老寨主你是想入非非啦。他們能爲我所用。欒尙在一旁。微微的一笑。

電電放送當局募集
放送兒童唱歌

新京電電會社放送部放送課爲充實第二放送之兒童唱歌時間計。擬自本年八月起開始募集放送兒童唱歌每年預定六篇。對入選作品。聘請專家製曲。並由放送上時時放送之。茲將其規定列下。

—應募規定—

一。種目　童謠　少年歌曲

二。用語　語滿

三。著作權及其他

1應募作品限自已之創作
2應募原稿概不退還
3入選作品其著作權歸電電所有
4對入選作品　本社有增删
5入選作品得由本社作曲並隨時放送之
6應募原稿務請詳細現住所及氏名（屬筆名時應附記其權眞名）

四審查　滿洲電電話株式會社放送部放送課文藝委員

五截止期日　八月十五日

六入選發表　九月十五日由放送告知及十月號〃放送滿洲〃上揭載

七賞金　入選一篇　二十圓　推薦一篇　三十圓

八投寄地址。新京大同廣場滿洲電信電話株式會社放送部放送課。信封請朱書「放送文藝」

笑話
兩大枚必笑？

甲：「因爲兩大枚哭的人。給兩大枚必笑！

乙：「不對！因爲兩大枚笑的人。給兩大枚必哭」

甲：「爲什麼呢……？」

乙：「因爲我家的小弟弟。要兩大枚的時候必須哭。錢得到手裏才笑呢！」

甲：「……」

滋養豐富　質優價廉　兒童服之　活潑强健

森永牛奶粉

用法簡易　以開水冲之那可飲用也
●特爲優待愛用者　罐內長期帶彩

梁宅世傳成葯眞救危篤病疾

啓者小兒患鼠瘡瘰癧堅硬如石百醫不效以致內人佐曾日夜憂思氣血鬱結經閉不行白帶大下瘦弱不食危篤萬分束手無策幸蒙戚友多人介紹奉天大東門內北十二號三大濟世藥房梁宅世傳治羊角風症成葯屢愈彼等乾血癆瘋疾慢性淋瘋狂吐血等等癇疾不但藥靈而且珍非普通頂藥毒藥所可比凝實救世仙丹活人秘寶也敝等之下當即函購各藥令內人服婦科一病藥三料經調帶止令小兒服萬靈鼠瘡藥五料化核無形均健壯如初好如平人獲得意外奇功活命大恩無可答報特立宏願登載一年以便介紹全病者脫離苦海也此啓

現住撫松縣　步兵三團中校營長　曾學孔　感謝

對與中下商工家通融借款

東省實業株式會社

奉天市浪速通三十一番地
新京市大同大街東拓ビル內
撫順西九條通五七昭盛ビル內
哈爾濱南地段街東拓ビル內

希望借用者不需紹介人請直接來社接洽

本報招募分社啓事

啓者本報爲謀宣傳日滿親善國策普及文化起見廣募分社及第二分社擴大推銷以期達成新聞報國使命手續簡便待遇從優擬就此高尙職業者祈速函洽本報販賣部或逕來社面商是荷地址列左

龍王廟、阜新、承德、延吉、昂昂溪、東寧、牡丹江、延壽、高力坡、安廣、瞻榆、龍泉鎭、密山、琿春、汪淸、和龍、開魯、方正、景星、蘭西、依安、林甸、克東、德都、通北、鳳山、東興、古城鎭、

營業局販賣部啓

奉天省許可記

最新發明　肝腫良藥　安全消臌散

主治　一切肝腫水臌氣臌雙單腹脹等症均有特效

定價每盒九付國幣叄圓　加料每盒國幣五圓

總批發處奉天市大東門裡龍王廟胡同門牌六號　漢醫王景泉啓

外埠函購不加郵費信內附款須要掛號

批發零售

諸樂器一式
照像機各種
電影機器　三圓八毛起五十圓止
空氣銃　許可七圓起三十五圓止　不要稅金不用
玩具花火總代理處

名古屋公司　奉天城內鐘樓南　實易

機大擴型竪

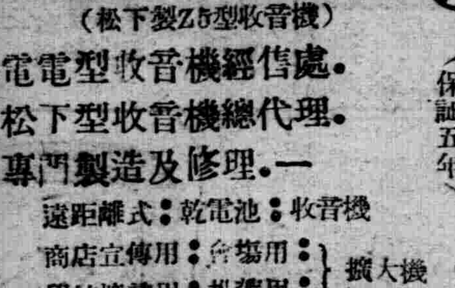

松下製Z5型收音機

電電型收音機經售處。
松下型收音機總代理。
一專門製造及修理。

收音機：乾電池：遠距離式
場合用：宣傳用：商店用
携帶用：擴讀用：學校用

Tel 擴大機　4•2666

免費修理　保証五年

大陸無線電社　奉天城內鼓樓南路東

漢醫馬英麟

馬二琴製　調經甘露飲　赤白帶下經脈百病

驚人的GDW牌滾軸瓦出世

特殊鋼材精製　荷車輪膠皮用

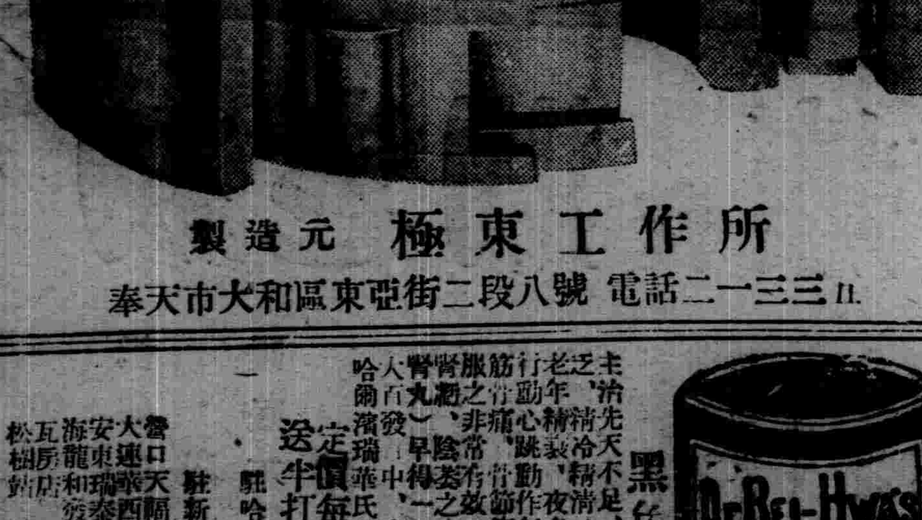

絕對保証堅固耐久

零售批發在庫豐富

極東工作所　元造製

奉天市大和區東亞街二段八號　電話二三三一三

胃病藥　紫樸開鬱丸

1開鬱氣逆	2膨悶脹飽	3嘔吐酸水
4胃口作痛	5食積氣疾	6胸肋串痛
7反胃吐酸	8蟲攻胃痛	9胃寒腹痛
10急性胃病	11心胃暴痛	12慢性胃病
13飲食不進	14多年胃病	15連服此藥
16根本治愈	0每袋四角	0每打四元

▲外埠函購半打起碼　郵費免收

奉天市小南關　益善藥局發行

尚售立止牙痛散　每瓶兩角　郵費不加

理腎健腦補血養身

黑色固腎丸

今三十週紀念大贈送買一盒送一盒一萬盒爲止

黑色固腎丸主治

主治先天不足、腎虧、陽痿、房勞過度、夢遺滑精、精液缺乏、冷精、清精、子嗣艱難、陽萎短小、不舉、早洩、老年衰弱、夜作多、小便頻數、腰困背痛、四肢無力、腎虛、頭暈……服之一日見效、平和無毒、永保無病（[illegible]）

定價每盒國幣壹元半打五元六角買半打送半打

各省各縣漢藥店西藥房均有代售

駐哈爾濱道外十六道街　瑞華氏藥行

駐新京西四馬路南拐角　瑞華氏藥行

營口天福堂　洪春堂　大連西藥房　華泰　安東瑞泰　天生東　海龍和發　新永順　瓦房店永泰長　松樹站永泰長　熊岳新泰興　蓋平育德堂　海城華西藥房　遼陽天福堂　西安縣寶盛壽　東豐縣德聚興　鐵嶺義和堂　開原站義和　四平街和發　公主嶺三合

總經理奉天小西關判制堂前　大生藥店

經濟與產業

舒蘭煤礦株式會社 十五日開催創立總會

【新京】關于吉林人造石油會社使用之液化用煤年百五十萬噸之補給、豫野口系為中心計畫中、以舒蘭煤決定補給方針、為滿炭之子會社、決定舒蘭炭礦株式會社之創立、自十五日午前九時、在軍人會館開催創立總會、定款並重役之人選其他關係事項討議可決為同十一時散會、同社於吉林置本社、在於新京其他必要個所設定事務所、同社內容如左、

一、資本金二千萬圓（四分之一繳付）

一、出資配賦滿炭八百萬圓吉林人造石油八百萬圓政府四百萬圓

一、重役社長野口遵、常務取締役清水獎、同野崎郁之助、取締役河本大作、同前島昇一、同土藤寬規、監查役永井郎四、同長井和平、

岸產業部次長為中心 在奉天經濟懇談會

奉天省主辦商工公會斡旋之奉天經濟懇談會、乘中央岸產業、蒲田治安、神吉民生、及川司法各部次長以下十餘氏來奉之機、十六日午後七時在奉天大和旅館大廳間舉行矣、出席者當地側有土肥省次長、松田副市長、石田商工公會會長及其他金融、特殊會社等在奉經濟界代表者三十餘名、關于於時局下國內經濟之飛躍的部面、共重要中心性益高之經濟都市奉天之今後政府之產業開發、經濟統制等之政策方針及由現地側對于中央之要望案件等、重行種種懇談、於同十時許始閉會云、

華北匯之集中制 德國系銀行協力

【天津】愈愈自來十七日實施之對華北匯集中制擴大外銀側之動向、值頗注目德國系銀行、於盟邦之立場、對基本的協力何等無問題、現於聯銀之間、關于取引上之決脹方法融資為細目交涉中美國系銀行、萬一聯銀之匯兌政策不協力之場合支店之匯業務中止亦不得止、現地支店、多分有協力之意思、乘由本店不接何等之指令、關于積極的意思表示成行靜觀中、事變以來使該國府系中國交通兩銀行、金融的對將援助之英國系香上銀行、鑑從來之經過、依然表示協力之態度、其結果華北之匯兌業務放棄亦不得已之態度、為表示一方法國比律時系銀行、今依然表示傍觀的的態度、不為明確的意思表示、如從來對英國系銀行、採同一步調由眞向不出反對的態度、結局該業績保持上不關於好惡之如何期待漸次協力、

六月分吉鐵管內 混保大豆檢查概況

【吉林】吉林鐵道局管內、六月分混保大豆之各項情況如後、

△上市　因已近上市終了之期、更兼連日降雨、由腹地運出者遽減、雖比上月減少、但與去年同期相較、則約增加百車、

	一七七	二〇	七、一六四	三一九
平梅	七五	二	二、六九六	三一九
計	六三三	三六	一八、四四〇	九七七
上年同期比	增四六四	增一〇	增二七三	增三〇三

本年分合格細別

一等品	二等品	三等品	四等品
一五七車	三〇四車	一二九車	一四車

△品質本月因水氣過多（奉吉線方面）色澤不良（京圖線方面）色豆混入（梅輯線方面）等品格低下之物續出、致較上年同期品質異常低下如左、

	一等品	二等品	三等品	四等品
本月	二五、二％	四八、八％	二〇、六％	五、四％
上年同月	八四、四	八、五	六、八	〇、二

△檢查成績

線別	本月合格	本月不合格	本年度累計合格	本年度累計不合格
京圖	三〇七車	五車	八、三〇三車	二三七車
梅輯	四〇	九	一、一七三	八〇

關于滿炭系產出煤 日滿商事計算配給

【新京】滿炭系產出煤從來對日滿商事支付從價二步之手數料為國內配給及輸出獨占日滿商事之配給方法鑑種種之事情、有不合理之點、依輸送兼其他之關係、對滿炭側之炭礦經營與複雜的影響故滿炭側今後該產出煤、悉於山元向日滿商事為任今次兩社間成立完全諒解滿炭之產出煤、今後於日滿商事之計算、為配給方針、生產部門及流通部門、呈對然兩斷故兩者、對其担當分野之使命遂行以責任為邁進方針、

大連零賣物價

【大連】依大連商議調查六月中大連零賣價、因白米之昂騰麥酒之騰貴干瓢之桑騰袖小綿燐寸等之騰貴、呈前月對比一分五厘、前年同月比三成三分六厘之騰貴、依類別騰落如左、

類別	前年百分比	前年同月百分比
穀食類蔬菜類（八品）	一〇一・六	一三五・三
調味及嗜好品（十一品）	一〇四	一二五・八
肉類及魚類（八品）	九九・五	一二一・
雜食料品（八品）	一〇一・九	一三五・二
衣料品（九品）	一〇三・四	一三六・八
雜品（十品）	一〇三・二	一二九・三
總平均（五四品）	一〇一・五	一三三・六

金屬工業委員會決議

第三回金屬工業委員會十四日午後開催於奉天大和旅館左記事項為決議、

一、關于加盟廿社員未經驗工賃銀統一、追次回年齡別最高、最低賃銀並平均賃銀率、各社提出後算出統一賃銀以為決定、

二、各社之職能名稱、現在頗區區賃銀統一上有支障、故政府之職能別作成新名稱加盟各社間統一為共通名稱、

三、於滿洲特殊會社並準特殊會社、從來於日本內地有特別之認識、其他之民間一般會社、未見認識、故關于技術員、技術工、職工等之人的資源獲得、有種種不便、今次作成滿洲金屬工業パラレット由奉天商工公會向內地各方面配付極力介紹宣傳、

滿洲鑛物資源調查 日本內地官民調查團派遣

【東京】日滿兩國政府、豫為生產力擴充計畫目的達成之起見以緊密聯絡、對天然資源之開發並生產資材之需要調整期無遺憾、今回日政府、依滿洲國政府之要請組織太規模的滿洲鑛物資源之官民調查團、決定滿洲國側與協同調查方針、一行愈愈十四日午後三時、東京驛發、西下一路向現地、一行植村企畫院第四部長、東商工省商務局長及陸海軍技師、商工技師、大藏、商工、對滿事務局之事務官及日鐵、古河之民間會社技師等十數名、在新京會合於岸滿洲國產業部次長以下滿洲國側、經協同調查準備協議、分於鐵鑛、石炭、非金屬及總務、金融等各班、亘於約二週間東邊道、北滿地方為中心課埋藏資源之實地調查、調查終了後、在新京、關于滿洲鑛物資源開發、開催日滿聯合現地會議、於調查之結果、關于資源開發上必要生產資材配給之具體的計畫為協議、

上海生絲輸出

【上海】上海生絲輸出協會調查、六月下半期之生絲輸出額、四千五百九十七俵、依春蘭新絲出貨漸次呈增加又未見本格的輸出增加、比六月上半期、呈七百六十四俵之減少、比前年同期、係顯著之增加、向輸出內譯如左、（單位俵）

國名	六月下半期	當期累計	前期累計
向美國	八〇一	一、六六六	一五六
向歐洲	四六〇	一、三七三	六一五
向亞細亞及阿菲利加	三三六	四一九	一四九
合計	一、五九七	三、四五八	九二〇

滿洲麻袋組合 第一次總會

【大連】滿洲麻袋組合自十五日午後二時於滿鐵社員會館松島理事長以下各理事幹事主事並組合員等四十名出席開催第一回定時總會附議左記事項原案以無異議為可決為四時散會、

一、康德五年度事業報告

一、同貸借對照表及收支決算報告、

一、六年度收支豫算

大連取引人組合 商夏期休會事件

【大連】大連取引我主要物產取引人組合於十五日午前十一時半、在取引所會議室、開委員會、討論大連取引所會同夏期休會之件、結果決定自十七日（星期一）起至八月三十一日止之期間、後場暫行休會、即對取引所、為認可之聲請云、

日本之麥收穫量

【東京】農林省發表本年度全國麥予想收穫額如左、內小麥予想收穫量突破二千萬石、比前年實收量為二成三厘之激增（單位石）

		前年實收高比
大麥	七、一九九、一四〇	一割三分二厘增
裸麥	六、〇六九、三四〇	一割三分一厘增
小麥	一〇、七六九、七六〇	一割八分七厘增
		二割三厘增

苦也三天悲也三天 只要三天一定淨菌！

自古不論洋之東西、對於人類疾病的種種療法、因於其醫藥學之發展、乃致日進月步之長足進步、然而只於淋病一症尚未獲得其完全的成果、雖然所謂自稱根治療法藥等類、陸續而產出於斯界但是此亦因其未完成之暗昧的實際効力即不免未久自敗、如此淋症療法、始終反覆於十年一日之固定圈內、而未曾發明出斷然癒治之嶄新特効藥矣。

然而自「拔拉阿美納」劑出現以後、因此劑對於連鎖狀珠菌、葡萄狀球菌等、發揮驚異的特効、故將此劑應用於淋菌、而製成所謂新化學療法葯、而又稱為六〇六號以來的絕對癒根淋症新劑、敢播於世上、頗見旺盛的流行矣。然而此「拔拉阿美納」劑、其實雖然對於連鎖狀及葡萄狀球菌、奏以峻烈効力、却於淋菌便無何等準確的特効故根據於此種不備不滿之缺點、乃逐心研鑽之結果、乃遂發見「知美膏爾阿美德」一劑、即其多角性化學的精造式與初期發見劑「拔拉阿美納」劑大不相同、誠可謂方能解決最後斷定的療法！

驚天動地衝擊的偉効
短期斷根療法方今成功！

因此最後斷定的淋症滅殺最新高級療法劑、才能毫無遺憾的斷言「六〇六號以來的人類之一大造化！」所以驚動全球醫藥界、尤其使淋症療治法、一躍而導入於

淋症絕對神速斷根之境界內矣。

本劑「內服根割爾」乃是以此最新高級化學物質為其主劑而所製出、且因其組成乃將對急性症狀發揮強烈効驗之「甲」及將對慢性症狀奏以駿烈効力之「乙」之兩種化學構式各個相異之高級最新化學物質、照於獨創的技能精密配合製劑、故能奏以準確無比的、殺菌、溶菌蝕菌之三大効驗、而雖於體內發揮駿烈之化學作用、然絕無如他種內服藥、服之竟害腸胃、腎臟、心臟等內臟器官之危險、無論任何惡性難治的急慢淋症、均可以神速的收見根癒、故此敗能斷言、有「內服根割爾」之出現、始能達得剿滅人類勁敵淋症之一大造化者也。

獨能的衝擊療法

本劑「內服根割爾」於其療治法、設有絕對基礎的衝擊法、乃以此一衝擊、為治一療的單位——即是一天三次一次六片、每次在飯後服用一天共服十八片、連續三天而從連續三天之後、必得中止四天（由開始服藥、共算七天）是為一衝擊、普通的症狀、只用此一衝擊、疼痛完全消制膿排、收得根癒之過程、且最痼疾症狀、亦以此一衝擊、準必消膿、制疼淨清其尿濁、至而於施完

四個衝擊之後

便以其驚喜的高級新化學物質之特効、準必達得居然癒根之目的、而絕無後日再犯又致的憂慮！

本劑「內服根割爾」高級新化學物質之「甲」「乙」組成、善能奏以協力相乘効果並其駿烈無比的擊衝療法、可免如注射、洗滌、挿入等姑息療法的一切煩雜危險、而其療法、却為簡單、且無任何副作用、早者誠於服藥第二天既見消疼淨尿等之癒治現象、晚者亦不過三乃至四衝擊準能痊癒！

◎適應症：急性淋症、慢性淋症、淋毒性副睪丸炎、攝護腺炎、淋毒性關節炎、非細菌性尿道炎、膀胱炎、腎盂炎、其他葡萄狀或連鎖狀球菌疾患。

藥價		
一衝擊	五十四片	壹圓五角
二衝擊	一百〇八片	貳元八角
四衝擊	二百一十六片	五元三角
病院大量用	五百片	拾貳元

各地葯房均有出售、倘因缺貨就近難購時、希與總批發處、直接函購、宜先匯送藥價、如用到貨付款法、作為無效、請試一番、立知言之不謬！

總製造處 東京市芝區通新町十三番地 日東製藥合名會社

總批發處 東京市芝區通新町十三番地 合名會社 河原商店

振替口座（標廣殷號）東京三九〇一九

本號專用信箱東京三田郵便局第十五號

內服 根割爾

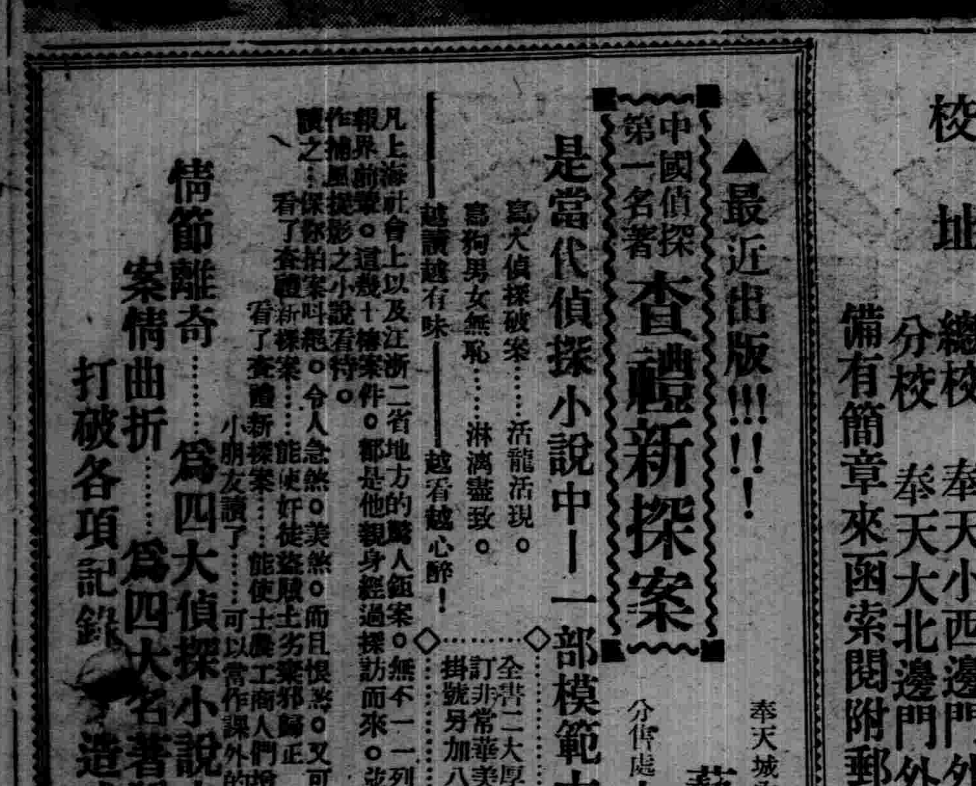

請看 備貨如山！！ 酬謝惠顧！！

遲啓者敝號因週年紀念新由外洋運至大批新舊膠皮車輪及部分品新舊俱全如蒙惠顧特別價廉

奉天市大西邊門外 滿壹洋行 電話（五）一七八一

診療 大西醫院

內外科花柳科其他各科病症 除戒麻醉品慢性中毒負責斷癮

採用 女看護數名 助產士一名 志願者來院談

院址 奉天市大和區霞町三番地（舊南滿站平康里西頭） 院長 欒德軒

病室完備 住院方便

眼科聖藥 百治百效

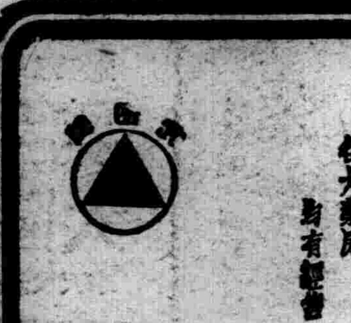

本藥係古方大師、傳洗古方人參考新科學之原理精製、配合經官廳化驗神效、果巨許銷售發載報上、介紹眼疾諸君購用後便知藥之功效

透明睛眼藥

此藥主治 內外二障 諸般雲翳 天行赤眼 暴赤生翳 瞎人 反背 爛瞼 眼花 腎水虧乏 烏珠 白點 以上各症 其主要者述之 詳細說明藥盒內 有說明書函購加郵費一角保同全 每九面 金定價四元

總售處 奉天小北城門外白塔寺東 德家藥店

營業品目 茶罐 火腿罐 顏料罐 藥瓶 馬口鐵印刷 月份牌 廣告用 蓋 油 罐 印 鉄 盒 扁 等

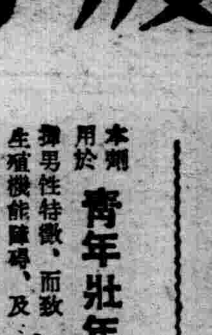

月份牌 廣告用 馬口鐵板 美術印刷

滿洲印鐵製罐廠 電話四〇六三一番

招募中等科研究科編級生各若干名（詳章附郵二分即寄）

奉天 大同實業學院

報名 自七月十五日至七月廿九日 試驗…七月三十日 入學…八月一日

校址 奉天市小南大街 電話・四二五八六番

科別 高等日語科 中等日語科 商業科

額數 每科插班生二十名

奉天日語學院招生

報名 由七月十日至七月三十日止

開校 八月一日「有証書者准免考入校」

學址 總校 奉天小西邊門外總站北大紅樓 分校 奉天大北邊門外中央馬路

備有簡章來函索閱附郵二分

▲最近出版！！！

中國偵探第一名著 查禮新探案

是當代偵探小說中一一部模範大素描！

凡上海社會上以及江浙二省地方的驚人血案、無不一一列入。作者何可人、是上海報界前輩。這幾十樁案件、都是他親身經過探訪而來、並不是空中樓閣。讀者幸勿作補風捉影之小說看待。保你拍案叫絕。令人急煞、笑煞。而且恨煞。又可笑煞。讀之、看了查禮新探案、能使奸徒盜賊土劣豪邪歸正、看了查禮新探案、能使士農工商人們增進閱歷、小朋友讀了可以當作課外的良伴、增長見識。

高大偵探破案、活龍活現。

高狗男女無恥、淋漓盡致。

越讀越有味、越看越心醉！

全書二大厚冊、實售五角六分、裝訂非常華美。外埠函購寄費四分、掛號另加八分、郵票印花十足通用

情節離奇、案情曲折、打破各項記錄、為四大偵探小說之上、為四大名著說部冠首、造成世界冠軍！

藝聲書店出版 奉天城內瀋陽縣胡同

分售處 本外埠各大書局

初老期之疲勞

各大藥房均有經售

操勞過度 眼睛疲勞 睡眠不安 精力衰退

其他記憶力薄弱、四肢知覺異常、頭痛、肢暈、腰痛等時、若用英男兒萌治之、最有偉効、此因本劑既能推陳出新、又有振勵心身、培養元氣諸種作用、故可打退一切疲勞、恢復精力、以至於初老期所有症狀完全消失。

本劑用於 青年壯年之不能發揮男性特徵、而致生殖機能障礙、及病後衰弱等時、亦有卓効。

男性荷爾萌 英男兒萌

總發賣 武田長兵衛商店

盛京時報
晚晨刊共三大張半
晨刊
明治卅九年十月廿四日第三種郵便物認可
大同元年七月二十六日第三種郵便物認可
康德六年七月十八日
昭和十四年七月十八日
THE SHENG CHING SHIH PAO
（日刊） 星期二
西曆一千九百卅九年 陰曆己卯年六月二日
第一萬零五百五十四號 （一）
本報價目本埠每份每月一圓四角（國幣） 外埠郵費在內每份每月一圓六角（國幣） 零售每份六分（國幣） 廣告刊費五號字每行十三字一日二圓（國幣） 長期另議
發行人 染谷保藏 編輯人 菊池貞二 印刷人 東光明
發行所 奉天附屬地九番地 盛京時報社
電話 編輯局二二八二番 營業局二二〇二番 … 振替口座奉天一一三〇番
分局 新京 哈爾濱 大連 大阪

英國猶避免討論根本問題
益使反英運動激烈
華北民衆注目東京會談成否

【天津十七日電】東京會談之成否如何、對於華北一億民衆之動向、頗有重大影響、故對之持有重大關心、尤于第一次交涉之際、英側對日側劈頭提起之問題、取迴避之態度、因之益使反英運動增强、同時對于第二次會談之際、英側與日側之態度如何、甚爲注意、即第二次會談之際、果英側仍避免討論根本問題時、則中國民衆有以彼等獨自立場對英側出以何等辦法之氣勢、爆發雅片戰爭以後、百年之鬱積、而反擊英國、如

一、對青島英總領事館投石事件
一、開封市（河南省）要求英人於期限內退出

等直接行動、此等事件、無論日英會談之有無、因中國民衆輿論之具体化者、今後有更激烈化之形勢、僅現地天津市、由於日本當局之鎮壓、幸迄今尙無此等直接行動、但因日英會談之進展如何、在形勢上、惹起何等事態正未可知也、

英方態度堪注目

【東京十七日電】有田外相與克萊基大使作第二次會談之先、十七日午前十一時五十五分、訪問平沼首相於首相官邸、詳細報告十五日第一次會談之經過、並對第二次會談之對策、交換種種意見、午後零時五十五分辭出、英本國政府基於克萊基大使關於第一次會談之報告、十七日英檢討對策、對第二次會談之回訓甚遲、未能與十七日午後之開會時間合致、當日午後之第二次會談、終因英國側之誤時、而暫告中止、延期至十九日、十五日第一次會談時、日側要求會議以天津租界五背景之一般的原則問題、對此、英側亦認爲除聽從日方主張外無他途、同時予想英側必以在華英國權益保障問題爲骨子、提出一般的要求以試將其導入此次會談之討論範圍、十九日之第二次會談、英國果出以如何態度、極堪注目、

太原民衆大會

【太原十六日電】和平救國運動、俄然與全省民以大感激、以全幅的信賴及期待推進、太原市商務會以下五十餘民衆團體及同業工會各市民小學生等、十六日午後七時於新民公園廣場開太原民衆和平促進大會、對全國各地團体發出絕對援助汪精衛氏之通電、並擧促進和平救國運動之氣勢云、

日社大黨要求政府
召集議會討論東京會談

【東京十七日電】社會大衆黨、於十八日午前九時、在本部開常任委員會、對於日英東京會談問題、有所協議、結果、決定如左關於召集臨時議會之要請書、當即向平沼首相傳達矣、

日英東京會談、有關東亞新秩序建設之成否、固重大問題也、政府於此際、當開臨時議會、向中外宣明帝國不動方針與國民總意、信能向貫徹目的之邁進也、今謹奏請政府開臨時議會、

日海軍陸戰隊粵東作戰

（上）追擊西江西岸螺州門部落敵兵中之陸戰隊
（下）陸戰隊占領疊石山岳地帶

國府財政愈爲窮乏
空軍將校要求改善待遇之聲極高
蔣介石最近性甚暴烈遇事則怒

【香港十七日電】因繼續敗戰與一般民衆厭戰氣運之增强、國民政府財政之窮乏、招來深刻危機、因之國民政府部內、最以財政問題之原因、惹起各種內紛、據最近由重慶歸香港之某要人談稱、傳蔣介石日夜感焦燥、該要人所談重慶最近狀勢如次、

國民政府財政之窮乏、已爲不可掩飾之事、實例如航空委員會重要職員之俸給、最近所支不過五分之一、至於其他可想而知矣、因之空軍將校隊、頗有要求改善待遇之聲、航空委員會長錢大鈞爲慰此等空軍將校之不滿、不待蔣介石之批准、遂支五萬元改善待遇、事爲蔣介石知、認爲錢大鈞獨斷獨行、乃阻止之、此事件之外、錢大鈞曾假借改善空軍之名義、從宋子文領國幣五十萬元、結果並未成功、與宋子文合謀之錢大鈞、有代宋子文收買空軍之嫌疑、因之蔣介石竟曾强迫錢大鈞辭職、今蔣之侍從武官之彼等、亦計畫逃來香港、目下已致電香港青幫首領杜月笙、請其物色住宅、蔣介石最近性甚暴烈、遇事則怒形於色、高級長官之請示政務或軍務者、每遭其詈罵、某時何應欽未知因何問題觸蔣之怒、竟被蔣拘押、痛罵終日、而不許歸、結局由何應欽夫人哭述於宋美齡、由宋美齡再三說項、始被釋放、傳何應欽已決意提出辭表、但果能允諾否、尙不得而知、又蔣介石與陝西省主席王纘緒、因鴉片禁止問題意見衝突、又七月十日之汪精衛宣言、香港亦有多數贊同者、果今後汪更發積極的和平通電、則各地軍閥將領、與香港方面之要人、必呼應而發贊同通電、余以爲此固勢所必然者、

英法蘇交涉再開

【巴黎十六日電】英法蘇三國交涉、自九日莫斯科會談以來、陷於停頓狀態、據十六日接到莫斯科之消息稱、席執英國大使那嘉爾法國大使、依本國政府之新訓令、與史特蘭哥大使同路、預定十七日午後赴克來穆林洛殿訪問莫洛特夫外務人民委員、再開折衝、關於交涉之前途、法國政府似對繼續遷延感莫大焦慮、最近有派遣陸軍長者將軍一名赴莫斯科、以打開難關之意向云、

× × × ×

時論
中國國營經濟農場（三）
（云何）
爲農村建樹典型
爲邊疆開發先驅

當的安揷。得有充分練習的機會。因此。國營經濟農場的普遍設立。應當算是當前的急務了。

國營經濟農場。是穩當妥實的生產事業。在各農場之中。自然能夠容納大批的農校畢業生。在各種農事工作正盛。和需要大批農業工人的時期。還可把失業的青年工人。和各學校的學生。大批的送到農場來。以便得到充分的練習機會。待工作已畢。仍然可以返還本校。繼續各人的學業。如此展轉訓練。在幾年之內。一定可以養成大量的農業技術人員。在普遍的農村中去。改良生產事業而農業。合作經營。也可以極促進了。

這種短期的練習生。除了實際經驗外。還可得到相當的物資報酬。因爲經濟農場是以收益爲目的的。不妨按工作的厚薄。予工人以相當的工資。這對學生的本身生活。也有相當的補助。一般青年也自然樂就。各種農作需要工人的時期。因爲各有固定的季節。所以學生來此見習。自然不至妨害學校的作業。比如葡萄園的生產工作和釀造工作。有一定的時期。而麥棉等類的農作。亦有固定的時期。祇要妥爲學生計劃。則一年四季各有工作的機會。而學業亦得賴以繼續維持了。這樣把學校教育和社會的生產事業。結合成一體。相需相助。則教育不至成爲紙上空談。社會亦可得到知識界的指導了。

總之。國營經濟農場。是中國近代生產教育的良好輔助制度。也是東亞經濟集團的重要政策之一。依上述五種理由。實在有從速建置的必要。作者原擬草成計劃書。條陳於政府。但外行而談專門事業。總覺不能勝任。所以仍以論文的形式。貢獻於領導民衆的新民會。或者一般專家得此提示。因而相與討論。見諸實事也未可知了。

（完）

日軍佔領陽城
衛立煌軍極混亂

【○○根據地十七日電】日○○部隊關先遣隊、昌豪兩猛烈進攻、十六日晚佔領衛立煌部下約五千敵軍死守之陽城、全將兵賡續北進、向澤州猛烈進攻中、陽城爲山西南部敵遊擊隊之根據地、設有衛立煌軍之情報蒐集所、由於此地之陷落、敵完全陷於無處立足而大混亂中云、

澈底殲滅石友三軍

【濟南十六日電】對於山東河北兩省境蠢動之石友三麾下新編部隊、爲期澈底殲滅、自十五日忽然開始行動之日軍戰況如左、

一、納實枝隊、十五日上午十一時、掃蕩王明盤、韓家、朱家集、接骨李一帶、
一、十五日午友野部隊、於王鐵尙接骨李附近戰線、與北進中之某部隊取以聯絡、又王明盤附近之約兩千敵軍、十四日似向西方移動、日軍現爲期將其殲滅無餘正急追中、

以東京柏林羅馬
將組織防共首都聯盟
德意駐日代表均表贊意

【東京十七日電】東京、柏林、羅馬防共都聯盟結成、藉以和平外交盡日德意三國親善、故賴母木市長於十七日正午假小石川後樂園、招請德意兩大使館員、開午餐會、由德側與特大使意側瑪基、底葛里爾一等書記官代表旅行中之歐列基大使、外務省淸水政務官、市側市長及三助役等三十餘名出席、首撮紀念撮影、然後就席、兩國代表對於防共首都聯盟之結成、亦擧手表示贊同、誓任斡旋之勞、協議結果決定羅馬市長克倫那公爵及柏林市長里比爾德氏、於來春二三月花開時來訪東京、而擧行盛大防共三大市長交驩會云、

大同日僑拍電激勵

【大同十七日電】十七日午後四時、大同日本居留民會、招集緊急評議員會、因吾等中國在住日本人不能默視英國之態度、決可激勵電文日、英國以中國各租界爲本據、依然繼續援蔣政策、妨害東亞新秩序建設、於東京會談、當使英國斷然放棄敵性援蔣行爲、以期事變之解決、當即向首相外陸海四相發出矣、

鹵獲敵艦送抵漢口

【漢口十七日電】於昨秋武漢陷落後、日海軍水上艦艇、繼堂堂向上流進攻、以餘勢一擧進出於洞庭湖、當時逃避之敵砲艦水績、民生、江定等諸艦、不與日方之進攻對抗自行擱淺於江岸、船員完全逃走、近來日軍鹵獲此等擱淺之永績、江定、民生各艦、七月七日將擱淺於洞庭湖內梨頭角之假裝砲艦永寧引卸成功、其中之江定、因艦齡過高、不堪使用而解體、永績及民生兩艦及永寧三隻、十六日向漢口遡航云、

海南島創立新政權
選定委員長發出宣言

【海口十七日電】以樹立歷史的新政權爲目標之瓊崖民衆大會第三日（十七日）午前十時、於中華戲院擧行、由十六日選出之九名政務委員、於各縣代表市民注視中選擧正副委員長、於十時半投票之結果、委員長趙士垣、副委員長吳直夫當選、如是新政權樹立大會、圓滿告終云、

【又電】此次所創立之海南島新政權、發出以左記四項目爲主眼之長文宣言、

一、更生海南島、應行惠仁熱惠、
二、由於日華經濟合作、實行開發、
三、行政簡捷財政健全、
四、徹底的撲滅共產主義、

將此向中國各地並海外華僑中心地通電、表明共方針云、

日軍突破山夾村

【太原十七日電】○○部隊飯田部隊之主力、十六日午後六時衝破龐炳勛傾注全力死守山夾村（澤州南方）河南省境附近之陣地、目下向爛車村北方晋府寺舖前進中、

日男女青少年來滿

【敦賀十七日電】乘十六日午後五時啓碇之歐亞連絡船氣比丸以向關東軍所屬之大陸飛躍爲目標之青少年男女百六十八名、及利用暑假以一個期間視察滿洲各地之神戶商大生一行十名之滿洲研究團外多數、業已出發云、

蒙古學院見學團抵日

【東京十七日電】爲新興蒙古聯盟之官吏養成機關蒙古學院、第一次畢業生日滿見學團閻第夫君以下十九名、由團長該院學生主事烏爾吉保林氏及該院顧問長海治郎氏引率、十六日夜抵東京驛、受善隣協會員、在京蒙古學生等之出迎、已經入京、豫定在帝都滯留一周間、參觀各處後、於歸途更訪問滿洲國、

日拓省新設調查部

【東京十七日電】拓務省爲期海外拓殖事業及移植民之調査企圖完善、決定新設調査部此官制案、已送交樞密院審議決提出十九日本會議、俟一切手續竣事後、擬月底開設、調査部分爲第一課（海外拓殖事業）第二課（移植民）部長將由田中次官兼任、

尋人廣告

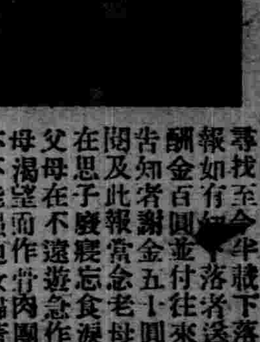

啓者玆有姜希財年十八歲身高五尺餘係大連籍康德五年舊八月間失踪多方尋找至今年餘下落不明今特登報如有知其下落者送至下記地址酬金百圓並付往來車船費通告知者謝金五十圓如希財本人閱及此報當念老母哺育之恩現在思子廢寢忘食淚竭目穿須知父母在不遠遊急作歸計以慰老母渴望而作骨肉團圓如不欲歸亦不能强迫汝歸蓋男兒志在四方汝能前途進取爭名圖榮爲親者更盼之不盡但須通知現在地址則老母亦可安心矣特此聲明（寫眞即臨去時所攝之像片）
大連市西崗子橋立町二區東一〇〇番地 天增福啓

土地憑照作廢（聲明）

一、領名人李榮坐落懷德縣黑林村街後一上則地四畝七分號碼不明一四至東王貴西侯印南吳姓北院配合
一、領名人史景和坐落懷德縣大嶺村五家子屯中則地三畝七分三厘東至史景和西至劉運才南至李臣北至史景和
康德六年六月十八日聲明人黑林村李榮 大嶺村史景和

父子脫離關係（聲明）

啓者敝人之子那樹德性情粗暴品行不端任意而爲不服約束經族人說合析居於康德六年一月十二日給與田地貳十畝及地租國幣四十元並樹德生身母所遺之箱柜等物品盡數付給（有分單爲証）惟箱柜等經中人議定折合國幣七十元亦如數付淸所有土地房業已眼同中人分淸毫無異議日後樹德決無狡展等情從此與樹德財產關係脫離淸楚各不相涉倘今後樹德發生不法情事及向親友挪借欵項等事敝人概不負責恐未週知特此登報聲明
奉天市瀋陽區小東街三段一一五番地 那榮珍謹啓

地照遺失聲明

啓者敝人有民國四年二月二十日升科大照一張楊春林領名計城則地二十六畝坐落在金太牛彔東西至本屯南北至道於大同元年三月十七日被匪搶去除請補發外特此聲明
新民縣興隆堡村 楊春林啓

清理聲明

康德六年七月十六日德發源皮店閉業早經登報聲明經理常子斌受衆財東委託淸理善後欠外債務如數償淸欠內武萬餘元無法討要業於康德五年十二月開單報告並函請衆財東來奉開解散大會及各財東存欠應找淸等件屆時全未到場情因經費無有敝人實難再延特此登報解散關於右記欠內欵項任何財東如有異議之時自登報日起三十天內到柜面議辦法逾期恕不受理特此聲明
奉天市瀋陽區小西街一段第四九號 奉天德發源皮店淸理處 右經理人常子斌謹啓

聲明作廢

啓者店員何立淸去海倫辦事將義升公圓形圖章及董樹金手戳丟失查找無着恐未遍知特此鄭重登報聲明嗣後無論落於何人之手及發生任何事故概作無效
興農鎭 義升公啓

失照聲明作廢

啓者身父姜起武領名中則大照五張計畝旱地一百二十六畝下則大照一張旱地十二畝合計中下則一百三十八畝大照六張號碼不詳坐落八道江街西頭道南四至同一分明東至趙姓界石南至山根西李姓界石北至大道於大同元年十月十二日因事變奔避致將以上大照六張盡數丟失無着除請縣補發新照外特此登報聲明作廢
繼承人 八道江街 姜子元啓

焚照聲明

敝人於大同元年將坐落德惠縣懷惠鄉六甲十六牌孫家坨子計董國林名納租地上四晌二畝一分又董國祺名五晌五畝八分共照兩張被匪焚燒除呈請縣署補發新照外特此聲明作廢
德惠縣孫家坨子 董國林 董國祺 啓

招生廣告

啓者本院以滿洲國法律爲主科以講義爲參考書招揷班第一二三各級大月十拾名八日考試現與早稻田同攻會脫離關係改稱奉天法律學院正在申請改正中此啓
奉天市瀋陽區大西街二段一五七 奉天省研究法律所啟

尋人廣告

啓者敝家嚴韓鳳岐六十六歲日前自大連來奉於七月十六日外出迷途未歸身高五尺白掛青褲鬚髮蒼白四方仁人君子如有知下落者請通知或送至左記地址當即重謝絕不食言
奉天市商埠地北二經路門牌四六大亞鐵工廠 韓行忠子厚謹啓

蘇蒙軍兩次襲滿領 均被我方擊潰

【巴勒夏戈爾高地專電】一、於哈爾哈河渡河點一帶守備中之永野部隊、十三日拂曉、發現哈爾哈河渡河來襲滿洲國領之外蒙蘇聯凡四百、當即開火擊之、破壞其戰車三台載重車三台而使擱坐、與以殲滅的打擊矣、二、須見部隊十四日發見巴勒夏戈爾高地出沒之外蒙蘇軍敗殘部隊凡百名、乃包圍攻擊之擊破戰車一台、鹵護重機關槍十、小槍六十、迫擊砲二門、而殲滅之矣、

開各市縣實業股長會議 協議各統制問題

奉天省公署於十七日午後一時、在加茂町公會堂招集各市縣實業股長及商工公會常務理事、對奉省最近已得成案之當面各統制問題、探詢地方事情、並進行協議、計

一、關於鐵鋼類配給之件　鐵鋼類之統制、於資材不足之際、爲最喫緊事、從來由日滿商事一手配給下之鐵鋼類、近由商工省於各地區設置配給委員會協議其運用方針、

二、麻繩製造業組合結成之件　今爲出貨期、青麻價格已公定、以此當原料之麻繩製造業者、爲圖青麻配給機構之合理化與助成、本月中結成麻繩製造業組合、作事的指示、

三、毛皮仲買業組合與皮革工業組合關連之件　此兩組合三月結成、其後五月右組合法統制强化、奉天省下組合運用之調整、乃不可缺者因對論之

四、紡織工業組合與綿絲布小賣商組合設立之件、以奉天省下綿製品配給機構一段强化爲目的、曩於實業廳工商科立案之綿絲小賣商組合、紡織工業組合之設立、有所討論、

中央練成所舉行第二次生卒業式

【新京專電】協和會中央練成所第一期第二次生六十一名之卒業式、十七日午前十時在協和會館舉行、關東軍參謀長星野長官各代理並韓經濟部臣均列席、同四十分終了、

奉天住宅難應急對策 具體要綱案決定

奉天住宅難問題之解決、乃穀住宅建設、增加、刻下急務、曩於省聯第四日、會有極深刻之熱論、省當局對此亦有說明的回答、十七日省下實業股長及商工公會常務理事會議時、更指示如左住宅難應急對策具體的要綱案、

△一、不足住宅之建築

甲、於住宅難激甚之都市置重點、統制的不足補給、使一

乙、右統制建設實施機關、原則的以滿洲房產株式會社及當該市公署設置之住宅委員會爲中心、受關係官廳及特殊會社等之積極的援助、

一、敷　地　本建築所要敷地由右委員會適宜考慮交通、水道、瓦斯、電氣、下水等、選定適當者供與之、要之即收回右條件具備之未利用地也、

二、資　材　資材極力由物動計畫中豫定之民需部分中採出由滿洲房產株式會社、直接辦理之、

三、工事能力　工事能力由滿洲房產株式會社極力確保之、並受滿洲土木建築業協會及省縣市等官廳之援助

四、家屋之規格樣式　家屋之規格樣式、務使簡易經濟化、即應地方實情、需要、尤留意多數均需、

丙、關於新築住宅之分配及租金、徵前記委員會之意見、滿洲房產株式會社之經營考慮於政府答議

△二、特殊會社等之既設住宅買取或借上限制特殊會社、準特殊會社等之公寓寮舍等現在之家屋之一括買取及借上、盡量愼重、

△三、不急建築之制限　認爲國民生活上不急之建築加以限制、對資材所有者、使之用於住宅、可能中依資材配給統制、令其交付資材、

△四租金價格之限制

甲、由地方官廳公示家屋之標準租金價格、

乙、家屋租金價格之提高或由賃貸契約所有者側解除、依原則不必許可、如必欲行之時、須提出於地方官廳

丙可能中對各家屋之租金價格實施調查取締不當條件租出

△五賃貸爭議之調停　家屋之賃貸或因其租金條件等房主房戶間有者爭議時依調停法之活用、講解決之方途、如有必要考慮調停委員之積極的活動、

第三　處　置

一、依租金價格之暴利取締令運用

二、關於屋室之賃貸準用本要綱

優遇北邊振興地域官吏 除僻地津貼之外並支給臨時津貼

【新京專電】政府爲對三大國策之一之北邊振興之積極化、此次特對北邊振興地域勤務官吏、希望其意氣旺盛、有務地特殊使命之自覺、以期北邊振興事業圓滑急速遂行規定給與令、僻地津貼之外、新支給臨時津貼、近將臨時薪制法制定公佈、追溯六月一日東安北安兩省開設日而支給之、其給與率如下、

一、甲種（與國境直接接連之各省）俸給或給與之一成五分、

二、乙種（國境各省背後省）俸給或給與之七分、

金井顧問訪新京

【新京專電】金井蒙疆聯合委員會最高顧問爲事務接洽來京、十七日赴政府及關東軍方面訪問作種種懇議、定十八日歸任張家口

滿鐵能率班 在奉設分室

滿鐵爲適應現下社業狀態、傾注主力、使總裁室能率班交通關係能率向上、豫定班員全部於奉天在動然因事務所及社宅不足之關係、大致不能實現、有礙業務之進行、乃預定近日在奉設置能率班分室、該分室主任以下十名、担當在奉滿鐵各機關之聯絡圓滑化並調查研究關於奉天附近之能率向上、以促進社業之合理的進行、其人事預定最近決定云、

都邑計畫執行區域內 土地登錄簡易化

【據京專電】於都邑計畫事業執行區域內置賣土地時、前賣買兩方之關係、甲得對方之承諾後始行登記手續、又於土地所有權附種種附屬的權利時、亦於得對方之承諾後始可抹消、對於分筆、合筆時、亦須得對方之承諾而後辦理登記手續然對方去向不明時、於分合筆等、有多數連名之手續、不過徒增煩雜、於都市計畫事業進行上、障碍甚多、此次改正爲因都市計畫事業買收土地時之土地登錄手續、由執行者或代理人之一方的申請即可、於賣買之土地附有所有權以外之權利時、可以簡單手續抹消登記管理、關於賣買以前一筆之土地由都邑計畫分爲數筆時、將數筆土地統合爲一筆時光分筆合筆、得由執行者及其代理者之申請抹消登錄管理右附隨之全二十條爲關於在『都邑計畫事業執行區域土地登錄案』於十七日國務院會議附議可決、定七月末公布施行云、

官制改正等三案 昨通過國務會議

【新京專電】十七日第三十四次定例國務院會議如左諸件而可決、

一、官制中改正之件

1、國務院各部官制中改正之件

2、中央警察學校官制中改正之件

3、地方警察學校官制中改正之件

4、海上警察隊官制中改正之件

5、指紋管理局官制中改正之件

5、首都警察廳、省署警察官定員之件、

7、警察廳官制中改正之件

8、熱河省臨時職員設置制中改正之件

二、都邑計畫事業執行區域土地登錄之件

三、康德六年度一般會計第二次準備金支出之件、

警尉補進級警尉

【錦東】本縣警務科警尉補關文安氏、精明幹練、於昨奉上峯命令昇進警尉云、

强化警察陣營 改正官制

【新京專電】政府因指紋管理局增大、兵事事務繁忙、防諜陣營强化、對中央與地方之警察陣中心官制、大加改正、改正四百餘名屬官、薦任官、技士等職制、近可實施、此次持對警察學校官制

一、與中央及地方警察學校所屬職員進退賞罰具狀權、

二、因文官今施行、學校警士改爲委任文官試補、

三、地方警察主事、從來爲職名另改官名、

以圖警察陣營之强化、殊堪注目、

國境事件電影 下月初旬完成

【新京專電】今夏已創立二周年製作及配給鄰建充實之域之滿映、於國境事件勃發同時、編成特別新聞班六班、對戰況之撮影、用最大能力、今於關東軍報道班監修下將各班送交之底片中、加適宜編緝、將國境事件日滿軍戰鬪情形、廣向世界傳建國於不朽之武勳、可由一編映畫永遠記錄、此片以『滿蒙 蘇聯西部國境錄』爲題共製作由報道班中島少佐指導、滿映製作部長根岸寬一氏總指揮、又該映畫、攝影師會搭乘戰鬪機作決死的撮影、開新聞映畫之劃期的局面預定完成時爲八月上旬、共計二卷云、

春日町地痞四名 互鬥負傷被拘

十六日午前零時三十分頃、市內大和區春日町三番地飲食店鮮人僕役宋在誅（二十四）、於後院整理生啤酒空桶之際、有山東省人住所不定且無職業之曹鴻溫（二十四）通行其處、與宋因交談、遂起爭論、互爭甚烈、曹因長於宋之體力、乃約其友大和區春日町五番地南一食堂僕役山東省人胡傳印（二十二）及該區八幡町六番地園町會館僕役山東人管印廷（二十三）等二人援助、於第二千代田會館前路上、之人協力毆打宋某、宋某於自衛上、不得已用割魚刀抵抗、當時四人爭鬪甚烈、宋某當以刀將胡等砍傷、是時被大和署警官督見、予以制止、當將傷之胡傳印逐往附近長井醫院治療、因受傷較重、須三星期治愈、其餘經審理結果、判明前記四名均爲繁華街春日町之無賴、平素均恃强力欺壓良民者、當局爲一掃此等敗類、有取嚴重迄分方針之意云、

少婦潛逃無踪

北市塲管內裕工胡同住戶李瑞、瀋陽人、年二十許、其妻賈氏、年十九歲、錦州省黑山人、天性淫蕩、素與李瑞之友林柏春、年二十餘、現住工業區嘉工胡同、係同和自動車株式會社工人、及柳富棠（假名）過從甚密、而曖昧之事自所不免、茲者賈氏、突於十六日午間、不告而別、直至當夜、仍未返家、李家惰知非從彼林柳兩人淫奔、即被隱匿於某處、當即據情報告官方、由北市塲警派警將林某逮捕帶署看押候訊云、

勤勞奉仕隊寫眞

（上）於晚風中堂堂向東二道崗作業地進行之隊員　（下）除草作業

黑河行散記【一】

本報特派員　李雅森

1、行之前

生活還東西倒像我想人的影子我一向是用情感咀嚼它用多角的方式組織它、用各種線條描繪它、我愛它、認眞地愛、唯有生活才是毫不折扣的最大的誠實、我不願對她施以嚴刑、有識主張〃生活理智化〃我會捧給他一個冷笑與白眼…沒有生活的天才！

一個人當然有他自己的人生觀、我總以爲鑄在山頭的佛像不如飛鳴上下的小鳥生活得有意義、把生活永遠牢繫在超然的單純的鐵板上、是特號的不幸…缺乏人生的技巧！

長期生活在單純的濃重的趣味中、也會使我起了倦意、於是、接受這黑河行的使命、欣然地、想給生活描一層新的輪廓、在偏枯的味道裏偶然變換一點、有時苦比甜的滋味還足、是吧？

走、拍拍屁股、怕什麼天南地北！

2、二次見新京

出發、首途是新京、我憧憬着別了一年半的新京、

天、像在驅逐我走開、幾天了、沉着個寡婦臉、把雨一片一片地不斷的撕碎了掄下來、我眞沒有興意了、奔車站走在潮濕的路上、我還怨憤着這不得人心的奉天的天！

夜車中、籠住了一團悶熱、二等車也擠滿了体溫頗高的人、閉上一夜失眠的眼想睡一傢伙、不成、車的顚動人的擠、我身旁還正塞漏着一大塊胖肉、咽、這不够起訴的理由、

天、証實了對我的驅逐、多日的陰沉、從我啓程時就打破了、也許奉天還濛濛着？

打開了車窗、夜風被捲進來、這時我臨富受了冷的侵襲、閉上它、可是一大塊胖肉還鬪着熱的苦悶、他請求重開、我瞅瞅他、這傢伙的熱皮讓我都感染了不舒服、我不忍再看他受罪、開開、

車爬過漫漫的曠野、從九日夜半到十日清晨、把我吐出來、我又站在新京的版圖之上了、

我開始驚異國都的變貌、一年來的短期他會美得像個新婚的女人、前年冬、在我眼裏的新京雖是堂皇偉大、畢竟傘不掉凄清的況味、這次居然搜不出一點荒凉的痕跡了、殷盛、美麗、一種新的空氣刺着鼻子、最感人是到處漲起濃重的日本情調、從街道、從園林、從建築、從食堂、從每個角落…

我彷彿又到了東京！眞的、在國通遇到富彭年兄、我們還溫習起來東渡的舊迹、

固然在我這兩次的季節關係不可漠視、但這裡建設的速度畢竟是意外、從這上我對奉天市的將來、起了恐慮、

奉天的有筆所級很多被吸收到新京、於是、可以集結多數老友的力來抹去了旅愁、他們對一個故鄉的旅客以熱情擁抱起是我個人的感念、在發祥於準天的他們、現在顯然以主人自居了、這簡直讓我追想到〃跑關東〃的歷史、

從孟原、王則、世鐸等十幾位老友的領導下、又拜識了許多我想拜識的朋友、到寬城子、滿映的男女明星也給了我一個新的鑑賞、

晚宴上他們對我來盡地主之誼了、席間的空氣頗有薄醉我的危機我早準備一條戒心應付他們、終於是脫險了、因爲關照着〃人道〃這嚴重的句子—在失眠了兩夜的眼睛把我救了

風送來夜的前哨、我們蕩舟於大同公園中、水、山、樹、都構成了不平凡的美、據說這樣公園新京有七處、七處！奉天呢？哪怕有一處也好！

船槳把手心擦出幾個泡來、我們到岸上歡愉地觀賞幾個謀天演藝會的歌舞節目、

此行的手續辦齊了、夜漸深、寫完一封信念於尋點安息、然而時刻是一點了、頂多也只睡五個鐘頭…果然！

十一日的早晨八點十五分、握着手中的泡、讓急行車送我到哈爾濱去、這與我陌生的國際都市差一個鐘頭就是了、

—於北行車中

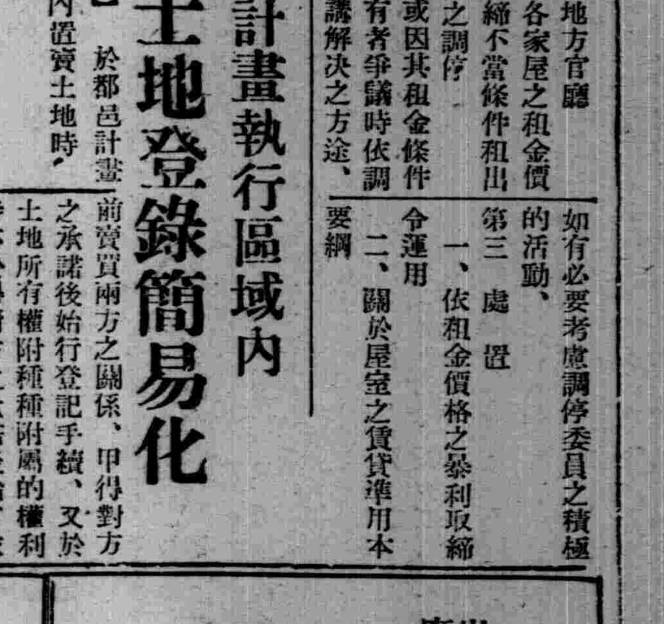

新興代用品

崇尚時髦　自色女鞋　新樣大種運到

應用方便　增加美觀　質地優美

堅固耐久　經濟無比

大義商店

奉天城內中街路南　電話四二四八六

如欲堅身須重體育

亦須用標準之運動具

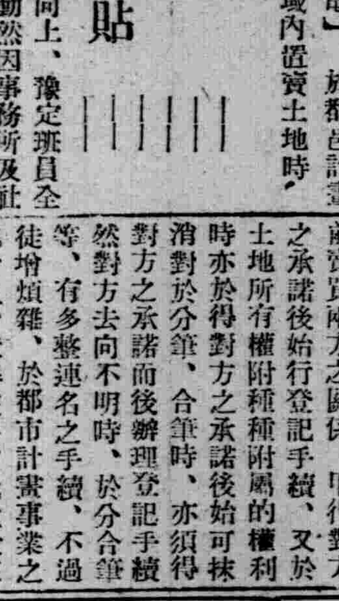

敝店備濟各種、籃球足球、男女排球、標準運動器具及服裝物品豐富、定價低廉、

奉天城內鐘樓南角路東

洋裝百貨運動具店

同益成支店

電話（四）二二八三番　三〇四〇番

鳴謝　藥力神效治愈咳嗽未成一發肺病

啓者敝於二十三歲即患咳嗽之症時愈時發日積月累即成肺病今年二十七歲敝亦是稟性過烈終不能養不料客冬病益加劇曹於往年吐痰甚頻雖不見吐血痰中亦時常帶血絲吐痰亦許黃色亦許粉色腥臭難聞而黃肌瘦呼吸困難夜間少眠食不知味稍一動作喘虛非常千方用藥毫無效驗幸蒙家叔閱報見有申謝一欄廣告載有奉天國瑞藥店所製益壽丹一藥效力頗大囑敝購服因此特托友人由奉天國瑞藥店購來益壽丹兩盒依法服之至十餘日而咳嗽即止吐痰見少血絲亦無飲食加增復以函購數盒自此亦次第全愈矣至今未犯而精神爽快健康勝前足見實號實有經驗藥品優良有此靈藥濟世眞有回天之功敝感救治之恩不懇掩沒良藥之名專函數行刊登報端以鳴謝忱再介紹患同樣肺病咳嗽者請速購服此丹早脫苦海益壽丹每盒國幣參元六角若以函購加郵費貳角國瑞藥店開設奉天市小北城門外西頭電車路北

受惠人錦州省北鎮縣南街門牌二十七號　李耀庭謹啓

文官考試界大供獻

文官考試問題解答全集

改訂價二圓伍角　函購郵費一角五　團體購十部以上郵費一律免收

一、本書根據文官考試規程所定各應試科目選擇日本及我國歷來試驗問題而加詳細解答以供文官考試者作參考

二、本書分上下二冊計十五科目附文官令及考試規程並應試手續等共總目次如左（約八百餘問題六百餘頁）

一、基本法、二民法、三刑法、四民事訴訟法、五刑事訴訟法、六商法、七行政法、八法學通論、九經濟學、十國際公法、十一國際私法、十二世界地理、十三東洋史、十四常識、十五日語（法學士于樹仁編）

再版印出請速訂購

奉天大東關大街　借電四三九九四　發行所　大東刷印局

婦科下奶　歐美生乳藥　每瓶定價一元二角

總批發行　奉天鼓樓南　愷春葯房　電話四—三二六九

△各埠各大藥房均有代售△

眼鏡印鉋金バルブコック製作發賣元

高級精密工作機械工具類販賣店

大阪タボイト奉天販賣店

Omo膠皮大車用滾球瓦總代理店

奉天市大和區藤浪町八番地

營業科目

機器工具　煖房衛生　鐵路鑛山　石棉膠皮　鑛油塗料

建築材料　水道器具　工業用品　水扇調帶　鎔接材料

品質優良　薄利多賣　電速迅速

仁昌行　經理王墨卿

電話（三）六六九六　七四三〇番　電略（ジ）ヌハ（ンシ）

鑄物工廠　奉天市大和區揚武街三段七九地號

鉋金工廠　奉天市商埠南二經路十二緯路

倉庫　奉天市南四經路十三緯路

止咳　化痰　理肺　定喘

痰喘咳嗽是時季的常病　感冒就是這種肺病的大原因

隴西氏理肺丸

是止嗽化痰的有効藥　是痰喘哮吼的大救星　是肺病的預防良藥

適應症

肺病痰嗽　風寒咳嗽　房勞咳嗽　積年咳嗽　咳嗽吐沫

痰喘咳嗽　感冒咳嗽　經冬咳嗽　咳嗽吐血　咳嗽氣促

痰喘咳嗽　肺癆咳嗽　節令咳嗽　咳中帶血　吐痰腥臭

本丸是肺病的大敵是痰喘的福音爲本堂洪醫李慶陽先生發明並善理婦女小兒各科

定價大盒國幣四元　小盒國幣二元二十丸　詳細說明函索附滿洲郵票四分即寄

總發行處奉天大西邊門外　鴻育堂啓　電話二—三三五一號

新流行的照像機　是現代人必需備之

不用暗室　カテイカメラ特賣宣傳

屆斯良好時光　盛在的氣候—正是攝影的佳期—　不用暗室手續敏捷　請速購勿錯過良機

一、幼稚的小學生亦能立撮影像

各照像機附屬品在定價內

二寸版照像機圓形三元六角

三寸版同方形五元

三寸版照像機圓形五元八角

四寸版同方形九元五角

郵費每架三角五（凡用郵票代貨金者須照價加一）

價目表函索即寄但付來郵票（二分）

附屬品　印畫紙半打　現像藥兩袋　定像藥一瓶　洗像皿一個　現像盤一枚　格子紙二枚　台紙一枚　說明書一

カテイカメラ本舖　吉野洋行　新京東三道街　新京二六三九番

法制經濟大意及基本法註釋（安光普編）

文官考試武官常識不可缺之參考書也

△並製二元　特製二元二毛　外埠郵費貳角

哈爾濱新城大街　發行所　天一印書局　電話六二三八

東方書店新版書兩大貢獻讀者！

7,久爲世人熱誠渴望　爲應世書類中之巨擘

最新現代『交際大全』仕農工商人人個個應需宜備！

△全書包羅萬有—內容材料豐富

△應酬秘訣大綱—社交傳授摘要

是潮流所驅的寶筏—是世事崎嶇的燈塔

○全書內容分類介紹讀者○

1.建國精神 2.交際秘訣 3.禮節大全 4.文件大全 5.契約大全 6.東帖大全 7.公文大全 8.詩詞大全 9.聯對大全 10.娛樂大全 11.傳記大全 12.廣告大全 13.尺牘大全 14.壽序大全

△全書三大厚冊（錦盒裝一）定價二元五角　特價一元五角（寄費一角貳分　掛號外加八分）

最新銀壇名貴歌曲精選

『楚霸王』

是歷史古蹟的宣揚！是楚漢事跡的吐露！

『楚霸王』歌集中

有偉大悲壯的譜曲有淒慘哀痛的歌聲

有富麗豪華的詞意；有幽揚曲折的情調

紅粉金戈＝沙場洗碧血

英雄名馬＝戰地染山河

『楚霸王』歌集是獻給

一般愛好歌唱仕媛們之知己

一般愛好音樂讀者們之良伴

△全書定价五角　特價三角五分寄費四分△

奉天鐘樓南　東方書店出版

炎陽焦熱的夏天
仁丹
謹防假冒　請認商標
化食消毒
過食，胃呆，不服水土，心口脹火及見食生厭的時候請服仁丹。
口乾舌燥
口渴，舌燥，嘴裡黏糊糊的，口火氣臭的時候請服仁丹。
瘟疫流行
忽然發燒，急性的肚疼，嘔吐，瀉肚的時候請服仁丹。
精力衰弱
雖細想也想不出好想頭來，辦事總是不見進長，身體乏困發懶的時候，以及沒精神的兒童請服仁丹。
調整腸胃　助長消化
充足榮養　創造康健
旺盛氣力　充實活力
明快頭腦　增進効率
銀粒仁丹
附贈体育藥盒
銀粒仁丹伍角包
表徵体育報國的這個藥盒，宗旨是在体育向上創造强壯的國民，以資提醒在刻下的時艱健全体育之必要。
Jintan
森下仁丹株式會社出品
各地均有出售

神皋雜俎

隨感錄 128 （丐）

老生常談這句話。不是現在被人輕視而沒價値。由老早便被人用這句話譏諷人。凡是說格言或正經話的。就被認作是老生常談。意思說這人沒有眞識卓見只不過會說幾句常套話而已。所以隨便聽說。言不及義。到容易被人喝彩。何叔平一般名士。攀附曹爽的勢力。又加以自己有學問。自然是驕滿了。對於管輅的正論。一點也不加驚惕反倒斥爲老生常談。於是他的禍患。就沒法解救了嗚呼。老生常談！老生常談！由這句話上正不知葬送了多少可惜的人才！還不速醒嗎？

經傳子史。以及古今學人之所著述。全不外老生常談。人生離了『常』字。還有什麽新鮮說法。『非常』固然很奇怪很驚人。但是永久『非常』下去。人生還有不破滅的嗎。吃五毒的人。奇極了。也是非常之事。但是你敢因爲有一人吃五毒。遂亦大聲疾呼提倡大家都吃五毒棄了五穀蔬菜嗎。世界一切主義宗教和學說等等。也是如此。誰的主張經常。爲人情之所共同。誰就佔勝利。就讓有一二新奇之論。蔴了人心。因爲『非常』的原故。卒必失敗。這是我敢武斷的。

人若不信老生常談。你到底要信什麽呢。老生常談以外。難道還有更正經確實的麽。如果更正經確實。那也就是老生常談。如同忠恕二字。確是老生常談。如果你不尊守。說是老生常談。還有什麽新鮮的呢。如同忠恕以外。有沒有替代之物。來代表你的人格。如有和忠恕同等的東西。使你人格無傷。那你不過另有一個新的老生常談。來範圍你。就如同你不信佛教而信了耶蘇教。究竟佛孔子基督。皆是聖人。絕對不許教人喪失了人格。背棄了忠恕之道就拿自由平等和權利義務等新名詞來說。也不過老生常談。忠恕的新解釋。如果你說你全不在乎。那就不必在社會上裝模作樣。混充衣冠了。

吐蕃興衰 （一） （趙仲珊）

▲緒言

吐蕃本漢西羌之地。其種落莫知所出。或云。南涼禿髪之後。蓋以禿髪爲國號。語訛謂之吐蕃。後世子孫繁昌。侵拓殖不已。土宇漸廣。歷周隋猶未通中國。及至唐貞觀八年甲午。（西元六三四年）冬十月。吐蕃國王棄宗弄贊。遣使入貢於太宗。請婚和好。採用兩國之文物。於是吐蕃勢益興盛。同時。又與印度交通。諸國畏之。至唐以後遂不復振。

▲領土及國境

吐蕃居析支水之西。在吐谷渾之西南。在唐國都長安之西八千里。即今西藏全境。今人尙稱西藏曰土伯特。即吐蕃之音轉也。至唐高宗永隆元年。庚辰秋七月。吐蕃盡收諸羌之地。東與松茂等州相接。南至婆羅門。西陷龜玆疏勒等四鎭。北抵突厥地方萬餘里。自漢魏以來。西戎之盛。莫與爲此。吐蕃版圖。以此時期爲最廣大。西見通鑑及辭源。

雙峰詩史 （七） （佐藤精明）

▲戍旗卷嶺

風餐露宿武夫常。旗卷山頭

夜戍疆戰血未乾寃鬼哭死尸狼藉月荒涼。二年己巳

▲奉呈息軒先生（此歲九月四日錫介晚香。始執贄入三計塾研經史作文章旁賦詩）舉世欽瞻德義尊。菲才何幸入龍門。從來良冶能成器。偏仰甄陶他日恩。

▲立秋

大火西流秋色通。滿天爽氣暑氛空。樹間洒灑金風動。蟋蟀聲寒明月中。

夫歸 （三） （牧之）

◘播音劇本

田五爺—（頗有怨意）唉喲。差點兒推翻了我的車子。眞是的。你們這婦道人家。

楊六嫂—（驚訝的）呀！（氣喘喘地）還是田五爺！實地對不住。因爲寶兒的爸爸要回來了。我們到碼頭去看看去。好險哪撞倒你的肉車子。

田五爺—啊。楊六哥這次回來。一定是發了財了。像東街銀寶興。像前地高子元。不都是打海參崴那兒掙來的家業嗎？（笑而且殷勤地說）。好。好。這眞是大喜的事！六哥新回來。你還不買點兒肉。做點兒菜。割點兒去吧。管保新鮮。今天一早兒宰的。（那副笑臉。朝着寶兒的下巴尖兒點了兩點。說吓。

寶兒—叫你媽媽給買一點！好回去和媽媽爸爸吃。好寶兒。

楊六嫂—（致着孩子）你跟五爺說。寶兒沒有錢。

田五爺—（也致着寶兒說）你跟你媽說。爸爸能帶回個四千五千的！像王大善人那樣富足起來。那時候還不認得我田五爺啦呢。把刀在圍裙上磨了幾下。手把一塊極肥的肉。就割這一塊吧。

青年的心 ＝式場隆三郎作 （强力譯）

★由心理學上觀察

「二十五」

放逸症。本能的旺盛。是青年期之特徵。放芽於少年時他的各種本能。在青年期便完全出齊了。弄活這個本能的方法。是決定青年的性格青年是須和本能戰鬥的任憑本能那樣動的活着。是失了文明人之資格的。

所謂放逸症的。是良心不動。任憑本能那樣動。或良心雖動而不從之。而任一身体隨本能那麽動的病的性格這樣的時候。不能說是發了瘋。隨後尋思。也能够想起來。但是爲什麽作那種事呢？就是想這個理由。也彷彿是不明白的。結果。是沒有抑制自己慾望之力的。只是慾望湧出來。被這種力量硬拉着作了。智力普通的。或在普通以上。很具有漂亮的才能的爲多。那末着過活。沒有自制力。便亂來了。出游便毫無止度的斷續的游。飲起酒來。便到什麽時候也飲着。在這個期間。就是作毫無價値的事。也毫無反省之心。不想叫它止住。只有幹的幹之結果『爲什麽作了那樣的事了呢？』就是自己也以爲莫明其妙。雖然暫時不作了。可是不知不覺的又開始作起來了。有不斷的反覆作這樣的事情。而耽溺於放縱的生活那樣的青年。輕的雖不爲稀奇。但過於激烈的。有當作病人而矯正之必要。（未完）

楹聯集錦 （續） （儒夫）

崔昂直臣魏收才士（北齊書崔昂傳）
老稱聖者莊號哲人（玄續碑銘）
公幹升堂子建入室（鍾嶸詩品）
婕妤辭輦常侍登牀（韋述叙書錄）
士之楷模國之楨幹（後漢書盧植傳）
言有壇宇行有表坊（荀子儒效）
殷顏柳陸蕭李邵趙（舊唐趙燭傳）
儉緄靖燾汪爽肅龍（後漢書荀淑傳）

病中 （二泓）

我微微的氣息。錯亂的精神。憔悴的容顏。緩緩的掙扎着。淺淺日。我不幸的病了。淚堆的斗室。臥着一個。如病狗般的人。底確。找還不如官家中一個狗。

我昏昏的病着決沒有一個探問人。更沒有一顧之人祇是我的幻想。始終澎湃於我的腦海。我在想着十年前。我患病的時候。

病体仍是現在這樣懨懨在懷裏。平素莊嚴的父親。也和藹可親的哄我。弱小的童心上。是多麽快愉。而又多麽傲視。無父母的鄰家子。然而呵。這已經是過去了。過去的事情。已往的光陰。他決不會回首一顧。我只顧想着過去。而還不像一陣風。那樣空虛麽憶想起來。斷續得不像雲煙樣渺茫麽。

我若是作客的遊子一封告病的飛鴻。到了我的故鄉。我會知道。在千里外的父母。定要迢迢的。來看他的愛子。無一刻不掛在心頭的。可是呵。這病室就是我的。已往患病的所在。這住處。也是我故鄉的田園…『物是人非。事事休。欲語淚先流…』偉大的詞人呵。她寫盡了我的情景。我若再尋已往的慈愛。祇有墓前草蔦。墳旁白楊。流螢數點。狐狸野鵠。唉。這何嘗是嚴慈的溫情。蒼涼的一生。從此是永遠的這樣吧。青春的韶華悲酸的境域。刻薄的人心黑暗的社會。我病了。然而我若不病誰病呢？（未完）

男與女 ＝吉田絃二郎作＝ （乃芹譯）

杜鵑啼了。
男的讓女的起來。
靜夜中的雨窗外。黑暗的屋裡女的輕鼾微微在蕩漾。
現在的地上兩個靈魂擁抱睡去。
男的又睜開眼睛。
杜鵑啼了。
男的細聽着女的脈脈氣息。
他尋思着。
『也許二十年後。十年後。或者明日。妻和她夫。夫和他妻。非永遠離別不可』。
『也許二十年後。或十年後。妻。夫非皆永遠消失於此地不可』。
女的仍然在睡着。
『確實的在二十年後。三十年後兩人人一定要離別。
男的再也不能睡了。垣節譯『庭隅的小花』。

無線電

放送節目 七月十八日（星期二）

午前

六、〇〇（新京）國歌 至貴無軒冕而榮至仁不導引而壽 放送員侯淑貞
六、四〇（新京）建國體操
六、五〇（新京）初等日本語講座
七、一五（新京）清晨音樂 獨唱合唱與管絃樂
一一、〇〇（新京）家庭講話 父母對兒童的精神教育 國立師道高等學校女子部講師趙書雲

午後

〇、三〇（奉天）歌舞曲 一、天倫歌、二、彈性女兒、三、莫非野花香四、送情郎、五、早行樂六、飄零的落花、七、雙燕 唱者麗沙伴奏麗光管絃社
續
四、四〇（新京）新聞
五、二〇（新京）英語新聞
六、〇〇（新京）兒童時間 用路國民學校學生魏秀珍外十名指揮董笑天外一名 一、好兒童、二、賣報歌 三、搖車、四、柳條邊望月、（二部合唱）五、旅愁（日語）、六、春歸曲、七、玫瑰花開、
六、二〇（新京）兒童新聞
六、二五（奉天）評詞高宗巡幸記固桐晟
七、〇〇（新京）政府公報
七、三〇（新京）講演、農民金融之施設、產業部理事官、汪海澂
七、五〇（錦州）舊劇、法門寺、錦州大同國劇社
九、〇〇（新京）中等日本語講座、五百木元
九、三〇（新京）評詞、洪武劍俠圖、張青山
九、五九（新京）報時
一〇、〇一（新京）新聞
一〇、四〇（哈爾濱）相聲 打砂鍋、馮文秀、外一名

象棋名手對奕錄 （7）

紅 莆田連學正
黑 平陽謝俠遜
紅先黑後（謝勝）

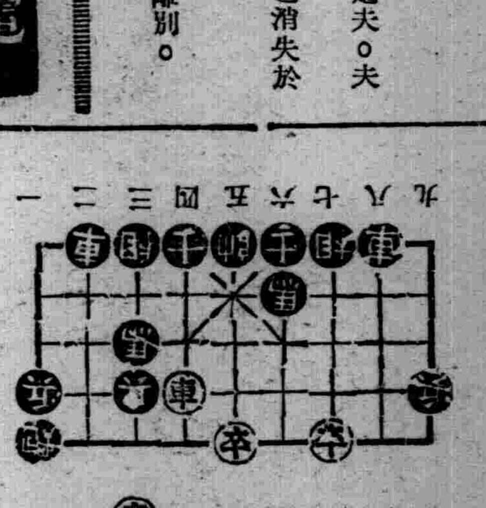

車八進六 車六平七
相三進五 炮二平四
（去兵） 車二進二 炮八平七

龍首山志 （三四） （偉華）

▲育英義塾記

皭嶺乃蕞爾之區。二百年來。科甲不絕。豈地爲鍾毓獨靈。蓋所撫育斯民者。以詩數數。俗美然也。邑侯陳公。任於斯邑。德政著焉。而於文教爲尤崇。故於書院振興後。又知課讀於家塾者。因以日多。獨費學爲之缺。於是乃創舉焉。俾寒微得以肄業。則士習乃蒸蒸日上。可想矣。惟經費維艱。殊難遽辦。今於祖越寺中等計而成者。由公之香火地案餘貲。與其爭不休。毋寧充辦公益。於是歲撥錢糧百緒。以爲修膳用費。而尤恐廢弛在遠。與延宗師。首復捐廉率邑人以相助也。乃書其額曰。育英。君子三樂以思。隱焉寓矣。尤擇邑紳於共間管理。且以該二人爲弟子額特爲經久計也。益非學術並深。共用心何精而如斯乎。由玆以往。後賴靡窮。我輩自當力以維持。庶乎公之德常存。即學子幸矣哉。彼所謂培養人材之說。惟公有焉。於此不書所作。將公創爲斯舉善意。漸以湮鬱。得無愧乎。兕後之微文考義者。也爲懷。故志之。塾中條規凡二則。皆公之所釐訂。謹列如左。以共毋行。常國輔記（鐵嶺縣志）。

按常國輔 字鈞衡。清附生。文名素著。喜繪事。爲八山大人派。

淸史稿正誤表 "72" （小竹文夫）

列傳二百十九	6	3	甓橋	橋甓
〃	7	4	鐃	鐃
〃	〃	7	安徽寧池太	徽寧池廣大
列傳二百二十	1	1	布政衙	布政使衙
〃	〃	5	備口	溝口
〃	〃	7	程官	程官埠
〃	〃	8	程官	程官埠

萬泉河畔 （續） （冷湘）

柳蔭橋與水亭中間的一段。沒有荷蒲的叢生。碧晶晶地一片靜水。是遊客們划船地水池。東岸泊着二十餘隻花船。被風吹動。在沉沉地蕩動着。堤上楊柳蔭在水里幾丈深淺屈折折黑綠地影子。隨風波蕩。月亮映在水里有浮浮漾漾地一道白光。與淡淡地月影。眞使人心曠神怡。留戀不捨。弱小的心靈由迷離而淸醒過來。

雖然是滿月。天空却有層層淡雲。所以一切不得朗照萬泉地左岸。樹多得很。月光隔樹照過來。落下參差地斑駁的黑影。峭楞楞像鬼一般彎彎楊柳的稀疏的倩影。眞幽醒人們的心靈。河中月色並不均勻。但光與影有着和諧旋律。如提琴上奏的名曲。樹上的蟬鳴。水中的蛙聲齊入耳鼓。夜色寂靜得非常。月光隨着暗淡了。

忽想起了天地之間。物各有主。苟非吾之所有。雖一毫而莫取。惟江上之淸風。與山間之明月…』的詞句。唉。時序的輪子不住的進展。眨眼就可摧殘你變了白髮。但是這不盡不竭的淸風明月。可不要讓他輕輕地溜跑過啊！夜色越發深暗。月亮地白光越發慘淡。聽！某工場十一點的汽笛響了。萬泉河畔的楊柳。丰姿。乍看像團團地烟霧。隱約地荷蒲。還能辨出呢。

論觀光與事業 （6） （王承瑞）

自關於見學所。事前對於訓練嚮導員殊屬緊要。其訓練之組織。大體可分兩系。一是招待。一是說明。其招待大體應擔當之事務。於其資源現地乃上述各所內而究該所設立與當地之關係。說明員隨附觀光旅客。在所與所向而說明其名勝古蹟傳說之由來。與天然風景之極緻等。對於擔當事務。須加熟誦。以備對於觀光見學者以流暢自然口調說明之。自不待言而對於見學說明時口調晉母仍以官話。較爲適宜。其他關於花草栽培。佈景應依當地地勢山水高低氣候。與觀光買路上。述各所周圍靠近易見處所等。而爲栽培。同附對是配土法更須重要。聽人說過栽花莫過三合土。即以沙灰糞而混合爲一。再依照定時刻洒水。使其根深而其花葉。自然茂盛以上即述其施設大意。而詳加思索。其施設之完全與否與資源竝立。與觀光旅客則成對立。形式所謂觀光事業之基業之名稱。亦未嘗不可於斯爰將其其基業統制大體陳述如下。

滿洲帝國鑑于觀光基業爲國民或與國際上有莫大之關係。所以於滿洲國政府內。有觀光委員會之設置。而將滿洲觀光聯盟設置於鐵道總局內。其他於全滿各地有觀光協會之設置。以爲觀光之組織。再由其給制範圍而言。觀光委員會單管滿洲觀光聯盟。而滿洲觀光聯盟指導滿洲觀光協會。由滿洲觀光協合直接招集觀光旅客。而與觀光旅客間以幹旋爲宗旨。擴展基業。宣揚內外。自不待言。而出根本論。對於地方或都市諸民士爲健共澈底認識基業與個人會社國家之重要關係所在。則對於觀光事業。必要之科目。有立即加以訓練。以到基業宜揚內外爲國策之急務。共科目要在宣傳。爰將宣傳略述如下。

滿洲觀光事業之部 （續）

滿洲古蹟·古物·名勝·天然記念物 暫定件數一覽表

仝	遼魯花赤竹君碑	赤峯縣赤峯烏丹警察署門前
仝	烏丹關帝廟院內古碑	赤峯縣赤峯烏丹關帝廟
仝	張國公碑	赤峯縣東國公府村
仝	石幢	建平縣城北部古惠州城
古蹟	秀塔	凌源縣城西十八里[illegible]
名勝天然記念物	平泉	平泉縣署東喧哞街

赴日旅行須知

（六）稅關

稅關是對於旅行上必需的隨身物品以外的物品。以課稅爲原則的。所以除必需品外總希望不携帶纔好。尤其是關於日本內地的治安可以說世界上是第一的安全。像那護身用兇器。槍砲等是一概無用的。併且對於這類東西也是絕對不准携帶的。往路（往日本去）對於毛皮。照像機。麻雀牌。望遠鏡。寶石類等之奢侈品是徵收那輸入地市價之十成的關稅。尤其對於骨牌類在這項一關稅以外併且還徵收骨牌稅。煙草呢。僅僅是對於雪茄五十支。卷煙在一百支。煙絲在三十匁。（約合公斤的二兩多點）的限度內免稅。若是携帶二樣以上呢。就得各按各個的。上列比例低減分量了。倘或携帶的超過上述分量的時候。自然要徵收高率的稅金。這也是不得不注意的。

九星日鑑

七月十八日 舊六月二日
火 丙辰 先勝 收 翼宿

▲一白之人、爾如遇空想時、實利將去需速逝矣、南北西吉▲二黑之人、以靜心節約爲旨、保守從來之事業、東南北吉▲三碧之人、謙遜自重時

化險爲夷、化災爲福、西東壬吉▲四綠之人、忍耐待時節之開通、安全而且吉利、巽乾壬吉▲五黃之人、勉勵本業、勿入歧途、安全之日、東南北吉▲白之人、投機事業失敗、文學事業成功、大吉之日、巽千庚吉▲七赤之人、今日創始之事業可以永久繁榮、巽壬庚吉▲八白之人、勞多效少、一則須協和、二則須注意、東南北吉▲九紫之人、前此苦惱之事、至是始有成就、乾乙丙吉

……懸賞觀光寫眞佳作集……

松花江之風帆

哈爾濱大見多計志作

造血強壯 益壽延年
參茸愛利多濟
SANKYO ELITOSE エリトーゼ

愛利多濟之効果

參茸愛利多濟係用醫藥界公認之著名靈藥高麗人參與鹿茸爲主依近代化學特殊方法提出有効成分並佐以淫陽藿、維他命A、B、C、大亞燐酸士的年、鐵、貴林等高貴藥料經多年之苦心研究根據近代之醫學原理經過嚴密之科學檢驗製成屢經醫學專家臨牀實驗均收意外之効果乃近世稀有之珍品且藥性和平不寒不燥男婦老幼四時均宜故銷行中外遐邇馳名實爲最優秀補血強壯却病延年之靈藥也

適應症

一般虛弱、營養障礙、神經衰弱、除鴉片中毒、陽萎陰衰、肺結核、貧血症、助膜炎、腺病質萎黃病、心臟病、食慾不振、一般咳嗽、胎前產後經血不調、病後恢復期、精神過勞等症、如久服之能祛病延年長生不老防疾病之發生增身體之健康確爲無上之合理治療及再造之補品耳

包裝 小瓶三五瓦二、五〇 大瓶五〇〇瓦六・五〇 中瓶二五〇瓦四、〇〇 各地藥房均售

總發賣處 三省聯合新藥研究所 出張所奉天浪速通三七 電話（二）一七七七 本店京城支店北京 索送試供品及文獻

高等文官 成養テレパカルト
◇規則書及入學說明書 無料急送但須郵票速索（以爲要） 東京市下谷區上野櫻木町八一 帝國法政大學院

新學期開講 募集學員
判任文官講義 帝都五大學教授指導
小學卒業程度於最短期間在自宅獨習即獲判任官之榮位
◇本講義係獨創剛領井井組織指導之下以小學卒業學力在自宅獨習於最短時期很容易能期得普通文官裁判所書記、警部、警部補、看守、看守長、森林主事、稅關監吏、遞信官吏、鐵道官吏、滿洲國官吏等各種判任官之資格如此確能保生活之安定。
◎請以明信片預先請求左記之樣本
奉贈講義樣本 東京市下谷區上野櫻木町三九 日本普文大學出版部

小學校 中學校 女學校 卒業程度即能得獲金色燦爛之大體服各種文官辯護士等之資格實迅速成功之引導 於自宅即能成功純係學校式之教授（日本無比最新教授）＝（募集）新學期學生

急告 日滿官吏增員 榮達官界之絕好機會 帝國法政大學院
重大時局國政日漸繁榮故對於日滿官吏之增員已竭力進行此時確係東學文官志望青年們榮達官界就任之絕好機會全國青年諸位從速轉習志望者急備左記『判任文官講義』（本講義能使迅速於一時能護得配本詩則完全指導）詳細請以明信片請求本講義云本即寄

僅於一年以內可獲得中學校卒業之資格及同等學力之資格
中學テレパ教授
最新教授新學期學生（募集） 於自宅課程能收功確保
○本『中學科テレパカルト』（於自宅以入校學法相同）係最新式優秀教授法依小學校卒業者能獲得中學卒業、專檢、高文資格等於最短期間確能完全修得中等全學科目之指導
◇規則書入學說明免費急送但須火速爲要 東京市下谷區上野櫻木町 帝國法政大學院

順應產業五年開發 造成鮮人農地計劃
濱江省公署樹立根本對策

【哈爾濱】濱江省公署、爲順應產業五年開發計劃遂行之圓滑、對於農地造計劃積極努力進行中、爲達成鮮農更生計、決定再實施造成鮮農農地、其實施計劃大体如左、

△爲鮮農更生計造成農地

關於濱江省下之農地造成開拓農民入植之進展、共爲省政一課題之鮮農的處理以省爲首在關係各縣較從來認爲有重大性、但人員不足、其他事情在於放置狀態對於耕作面積、人口其他營農上諸問題亦不明瞭且最近與耕作地近傍之日本內地開拓農民、滿農之間、亦惹起佃租、水利其他各種的紛爭、在開拓廳拓地科、則因爲明瞭自本年五月開始之安東省水沒地滿鮮農移住及以第二期農地造成爲主眼之未利用地整理備現地調査的結果、浮動鮮農愈外居多、故省當局以正式開始講其對策、即因爲於阿城、珠河、延壽、賓縣諸縣內開拓團的入植將迫目前、所以在開拓廳爲使住於開拓用地之鮮農移住方針、將青崗縣馬溝地區呼蘭河沿岸一萬晌上下之水田地區爲其換地、幾者先自珠河縣帽兒山地區使五十戶鮮農移住、繼續現在於前記諸縣開拓地區內之鮮農約六百戶、亦進行移轉準備但以此等鮮農爲佃食之地主、及土地仲買者中的一部恐彼等之搾取地盤崩壞對善良之勤勞鮮農、宣傳青崗移住地、地質惡劣、政生計困難之種種流言、而引起移轉反對之氣、是以在當局對此等鮮農處理、益愈成爲緊急問題焉、此次未用地經整備調査結果、無許可入滿之浮動鮮農推定爲省內約有一千名以上、當局爲第一年度的方針、先以青崗界馬家溝地區起始、於延壽縣慶城?等縣水田地區、設定備爲鮮農地造成地區、更在第二年度以能爲東洋第一的水田平原綏化縣內的水田地區開始、於呼蘭、蘭西、亦繼續設定、以完全排除惡劣地主與中間仲買、人等的搾取、使與滿農併行、造成勤勞農民之極樂天地云云、

安東省聯今日開會

【安東】康德六年度協和會安東省聯合協議會、自十八日、在協和會館、於堀內省本部長以下、本部役員省內各縣市代表三十二名、在安政府機關代表及各縣副縣長、警務科長、協和會縣市事務長等出席之下、定行開會、而當日午前九時、行開會式、堀內省本部長、就臨時議長席、代表之氏名點呼、議長、副議長之選任後、由永井事務長、關於前年度議決事項之處理經過有報告設置各種委員會、終了午前中之日程、自午後開催宣誓文起草委員會、議案審査整理委員會、諸問事項答申起草委員會等、以終了協議會第一日、

調査不完整房屋 取締暴利房主

【吉林】吉林市當局最近住宅難對彼所有不當之房租僅有天井與壘、至於便所水道皆無之設備不完全之家、天井與牆壁脫落房簷傾倒之危險家屋甚多、一旦出水與傳染病發生頗堪恐懼、此係由滿人以賤價租入後、加修理即以高價貸出、或所建房屋之僅五年之久、因有仍如來之樣、而橫着者、故吉林警察廳當局、依此等取締之基礎列次擧調査項目通告官廳會社、並派出所施行調査、

一、現住者塲合、房主房租家族數、建築種別間數共上下水、便所、暖房之設備狀況日本式或滿式改造滿人家屋之種別寄寓他人之家者寄寓者之職業氏名、

二、因無家屋妻子別居於客棧旅舘等居住住宅物色中者及現在之家屋不適當、向其他而物色中者、家貸間數及其他希望事項、右調査大體在七月中即可完了、與此同時吉林市公署當局作住宅委員會、施行家貸之公定且擧出家屋不足之實數運動緊急、資材之輸入計畫云、

日小學勤勞奉仕

【新民】日本尋常高等小學校、校長、高木先生、爲養成勤勞作業實踐、於本月十二三日、上午八時、同省立女子學校、及該校各生徒、赴日本神社、及忠靈塔、境內、實施淸掃勤勞奉仕作業、各滿、日學生、均着輕便服裝、一擧實施、並行隆重的參拜、市內各界參加者、及一般觀衆莫不稱美云云、

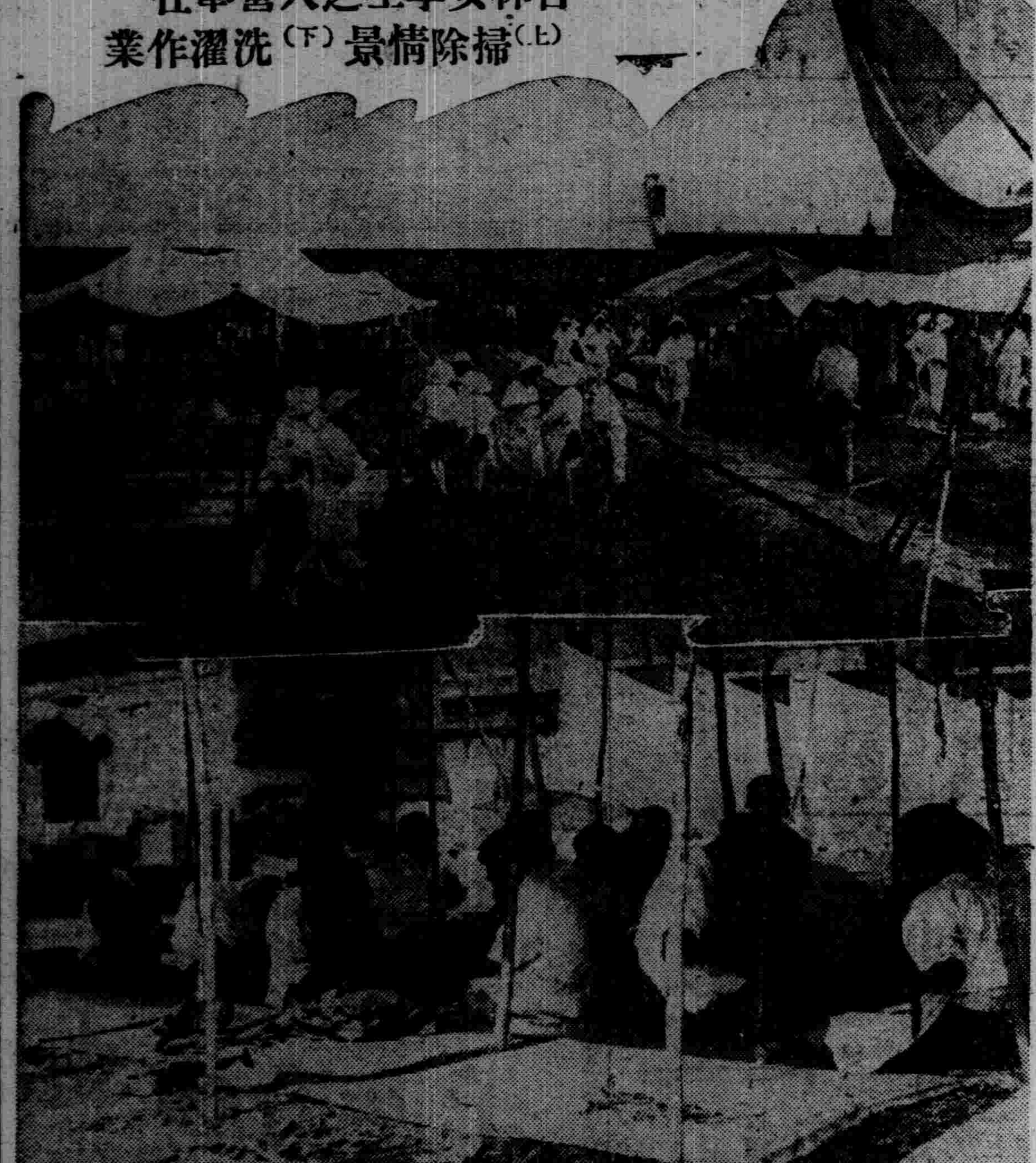

吉林女學生之入營奉仕 （上）掃除情景 （下）洗濯作業

吉警廳交通整進 增車輛取締破車

【吉林】市內之交通取締因爲路道狹小關係須爲嚴重之晢理、現在吉警廳近日對於市內交通之整理有如左各項、以利市內交通、

（增添車輛）吉林市之人力車馬車業在前數年間因爲馬車人力車之業者營業不振警廳爲救濟其不景氣、將馬車人力車之數目詳細規定、不准隨便增加、近年來商業繁茂、農產豐收市面之發達舊有之人力車馬車、實不敷用、現在警廳爲便利交通、增發許可、由吉林市車業組合辦理許可之手續、有志車業者此機不可生、

（取締不良車輛）吉林市內交通事故發生一部亦因車之障碍、雖於平時每年檢査、仍時發生破舊不良車輛、由各警察派出所時時對於車輛檢査上注意

（汽車取締）對於不良之汽車、停於市內實屬有碍交通爲此對汽於各車公司告知其修理完善、不得時有停於市內而免障碍交通

（勵行左側通行）爲免除交通事故對於左側通行、故由各警察派出所及交通崗警指揮隨指勵行左側通行、

滿洲地下調査 一行抵安

【安東】關於滿洲地下源資之日滿共同調査、日本側調査員之植村企劃院第四部長、東商工省鑛務局長以下六名並滿洲側調査員飯野交通部次長、平山滿鐵理事其他、十七日午前九時由安東出發赴大東港視察矣、預定正午歸安、乘午後一時卅分安東驛發之列車、赴宮之原、本溪湖方面云、

水壞橋梁 車頭出軌

【白城子】國有鐵道白阿線、洮倫以東、舊有水溝一條、築有橋梁、因日久被水沖、致生空陷、日昨有貨車通行橋上、因量重難支、橋遂塌陷、車頭所掛之水箱、隨之墜落橋下、現正修理中云、

濱省保健科定期 開催衛生講習會

【哈爾濱】濱江省保健科當此炎夏之際、各種流行病疫最易發生、爲徹底防止傳染病發生、並普及衛生思想起見、定於本月二十五日起至八月一日止亘八日間召集省下各縣方衛生警察官於濱江省哈爾濱地警察學校擧行衛生講習會云云

愛國大會廢虛禮 一致獻金

【哈爾濱】協和會哈爾濱市本部、爲伴同東京日英會談開始之第一日之十五日、特擧行一大愛國運動之槍後國民愛國實踐週間、於此週間內、我哈市五十萬市民一齊躍起實施消費節約虛禮廢止、蓄儲勵行保健運動、國防獻金並慰問之作製等等、一直向達成聖戰目的之新東亞新秩序建設途上邁進國民愛國實踐週間行事預定於十八日下午三時在八區運動塲擧行國民愛國大會、以宣揚國民愛國之熱烈云云、

學校樂輸國防獻金

【蘇家屯】蘇家屯街公立小格鎭堡國民小學校校長孟君昭祿、自長斯校以來、對於一切校務、無不力求整頓、及其爲人亦甚忠誠可敬、現值時局非常、聖戰之際、該校長關心國防將士、遂由該校師生共同捐助國防獻金、壹拾二元九角九分、已於本月十日交納於本街警察署矣、爲數雖屬不資然可見該校長愛國之一班云、

學力檢定試驗 志者且勿觀望

【齊齊哈爾】省署主催之國民高等學校、及女子國民高等學校卒業程度檢定、係爲救濟未在前項學校卒業、而有同等學力者、一經取錄、即有同等資格、或昇入大學、或服務各機關、而占有相當地位、於八月一二三日考驗、現在報名期行將終了、故希一般有志者、莫失良機云、

北山將築游泳池

【吉林】向遊覽都市建設邁進中之吉林水都、對於遊覽之塲所、每年講求建設之完善吉林市第一遊覽地北山、吉林省土木廳決定再進一步之建設在遊船之水池東籌備建設游泳池、引入松花江水、於夏季開放供遊人之沐浴、該池用巨款建築二十米以上之浴池、計劃已定、目下即將開工、將來完成後、對於水都美景之點綴上又增加一優點云、

勤勞奉仕隊 鮮隊着延

【延吉】尙未成熟之北邊振興策、而混入半島青年之意氣、滿洲建設勤勞奉仕隊、朝鮮部隊百四十四名、便乘十六日午後一時六分、同三時二十二分、延吉着列車、在站頭受李省長以下義勇奉公隊青少年團、及各機關團體之盛大歡迎、由來延隊長多久安貞氏、引卒之下、將未染朝鮮十三道之道名之藍色之旗、作熱風之指揮、在炎熱之下隊伍堂堂最先至延吉陸軍病院、慰問傷病兵、繼而參拜表忠碑、延吉神社、在西廣場臨歡迎式、受李省長植木次長之致辭、對此有奉仕隊代表之心强之宣誓之呼萬歲、宿大和國民優級學校、一行十七日休養、自十八日即開始可貴之奉仕云、

吉省整頓鴉片 積弊行分區制

【吉林】各地管烟所中之弊爲一般人所公認、管理當局、行嚴勵之査、定完全手續、仍在繼續發生弊病、各管烟所之人員、可謂神出鬼沒、於僻鄉中鴉片之弊病猶多、吉省當局爲再接再勵、斷行掃除積弊起見、於此番決行分區制及澈査轉賣等、玆將分區方法列左、

（分區制）爲免積弊、凡指定吸額者、在指定之管烟所購買如査知其吸量有餘核減之、各管烟所如有不守此規定者、處罰管烟所主任、

（嚴査轉賣）目下各管烟中之售烟與吸者、量小配給額多者將餘份、每日轉賣一元七角不等、例如配給額六份、實吸二份每份三角三分、六份一九八分、用二份減六角六分、將餘者四份售三元、每日可得二元三角餘之利、月計之可以足三四人之生活費、既少量轉售亦可達吸烟之資實餘吸烟者、一大好機會、本次將行完全管烟所吸之、否則家中須有烟具將來將烟証整理、減少指定量當可生效總之當局必斷此惡風

吉林奉公隊 分別檢閱

【吉林】吉林義勇奉公隊之分列檢閱、刻已定於二十日以小林部隊長爲査閱官、在南大路公會堂擧行、然後並繼續於廿五日仍在該處擧行防衛訓練之檢閱云、

規定暑期休假

【海城】縣教育科當局、前曾通飭縣境各街村公立學校爲本年度暑期休假日、即由七月二十五日起、至八月十四日止、各校將至期遵照云、

各學校散放暑假

【五常】本縣各級學校上半期各門功課均已講授終了、並試驗完畢、特於月十一日一律循例散放暑假云、

張屬官之榮轉

【海城】本縣街村股屬官張英藩、自履任以來、對於街村行政之育成、極力推展、所以農村之改善、儼有與日增的氣象、當局爲展其吏治長才計、不日轉任外省、至其所遺屬官一缺、尙未到任云、

齊市至嫩江 增添自動車

【齊齊哈爾】齊鐵當局、爲增加局員及一般市民之健康、將特於月之二十五日起、由齊市至嫩江橋、增添臨時自動車、以便釣魚者之通行、其運行之時刻如左、

	午前	午後
齊驛發	八時〇分	四時〇分
新馬路停留所	八時十分	四時一〇分
永安街停留所	八時二〇分	四時二〇分
嫩江橋着	八時四〇分	四時四〇分
嫩江橋發	午後三時	全八時卅分
齊驛着	午後三時四〇分	全九時四〇分

日曜及日祭、午前運行二回、平時只午後運行一回、運貨自齊驛、至嫩江橋、大人二角五分、小人壹角五分、新馬路永安街、至嫩江橋、大人壹毛五分小人壹角云、

在哈白俄德國 青年交驩

【哈爾濱】哈爾濱希特勒青年團、十六日訪問目下於松花江對岸十字島、猛訓練中之白系俄人協和青年團、開催運動大會、定行交驩、當日德國領事修爾滋頁氏以下、白系俄人事務局長基斯里文氏等、亦當出席、

開醫士講演會

【義縣】警務科、爲天氣炎署、時疫流行、若不澈底防預、於公共衛生、大有關焉、特於日昨、在公會堂、招集西醫講演、類似傳染性病者、立時報告以免蔓延云、

武生李萬春分別 獻納國防慈善金

【哈爾濱】月前率永春全班來哈出演於道外中央大舞台之南北馳名武生李萬春、自登台開演以來、頗博得哈市一般顧曲者之好評、每日該大舞台患感人滿、幾無虛席、現在與中央舞台合同已滿、李萬春因此次來哈受各方面之熱烈援助極爲感激、爲表示滿華更進一步之親善、特於對軍部方面獻國防金八百元、昨又親至哈爾濱警察廳保安科獻金三百元作慈善事業之基金、軍警兩當局對李萬春此擧特別感謝、而李萬春全班十二日午前十時由哈出發赴安東途中云云、

農人觸電斃命

【黑山】本城住戶全國安者農人、年四十許、于本月八日天將黎明、赴工市實工、不料是夜雨大致將電燈杆沖倒、恒担墻上、詎意該全某行至大德香坊後、因道路有水、靠墻行走、既至倒杆處、想係不明電線危險、卒致觸電身死、週身發青牙亦黑色、形狀極慘、當由警所報請、檢察廳詣驗畢令其家屬掩埋云、

第九次大雨

【鐵驪】北安省鐵驪縣、前於月之四日、午后四時、第八次大雨、曾誌報端、忽於八日夜半、驟然飄潑大雨、直下至天明尙止故河水漲不見消、因之西南草甸、並他低窪之處、面積周圍、約有五里之遙、擧目觀之、一片汪洋盡成澤國、

吉林高等女學校 入營勤勞奉仕隊

【吉林】高等女學校、勤勞奉仕隊、二百五十名、自七月十一日至十四日、赴第二軍管被服倉庫及第二教導隊部、實地執行炊爨、掃除縫綴洗濯等作業、經過成績殊爲良好、官兵深爲欽佩、軍事當局、對於此種熱誠、深爲感謝、特向各方宣揚播取作業影多張分須各之部隊以資參觀（圖爲作業時情形上掃除、下洗濯）

協和會通化 省聯開會

【通化】協和會通化省聯、十五日午前九時起、在南江國國民優級學校講堂、於李交通部大臣臨席之下開會、本年度主要之議題如左、

一、關於復興委員會强化存續之件、

二、低俸給生活者待遇改善之件、

三、關於小作制度改善之件、

四、關於物價對策之件、

五、關於林業法之件等等云、

庶務股長任命

【開原】前幾日、榮轉奉天之縣公署庶務科長籐川有二之遺任、現已由財務科勤務之廣松萬龜男氏任命矣、廣松氏於任命之後、當即歷訪各方面作就任之挨拶云

哈埠白俄婦人 結成國婦分會

【哈爾濱】以諾孟罕事件爲契機、在哈白俄人婦人、要望積極的參加王道樂土滿洲國槍後之守護、乃向關係當局希望加入滿洲國國防婦人會、十四日晚八時、在白俄人事務局由關婦會事務局、協和會內其他關係當局協儀結果、決定結成白俄婦人之國婦分會、此分會乃有力之分會、會員已達千人以上、推擧紀斯稀氏夫人爲分會長、將於八月十五日前後擧行結成式

全體奉天游泳 選手權大會成績

體聯奉天事務局主辦之全奉天水上競技選手權大會、十六日午後一時、在千代田公園游泳池擧行、天氣稍陰、水溫廿一度、狀態極爲不良、致記錄未能更新、極爲低調、其成績如左、

△四百米自由型、
1、柚木（奉俱）六分〇秒四
2、井上（奉俱）
3、堀之內（奉商）

△五十米背泳
1、黑田（鑛工）三九秒〇
2、岩本、（奉俱）3、濱口、（奉一中）

△百米平泳
1、江崎、（無所屬）一分卅二秒一
2、松本、（鑛工）3、土櫃、（一中）

△百米自由型、
1、最里、（奉俱）一分十一秒〇
2、藏光、（煙業）3、橋、（紡紗）

△八百米自由型、
1、板倉、（一中）十三分五十一秒四
2、井上、（奉俱）
3、川畑、（奉商）

△五十米自由型、
1、志村、）（奉俳世秒〇
2、最里、（奉俱）、藏光、（煙業）

△百米背泳、
1、柚木、（奉俱）一分廿五秒一
2、岩本、（奉俱）3、中村、（奉商）

△二百米平泳
1、久米、（奉商）三分廿六秒一
2、江崎、（無所屬）3、土櫃、（一中）

△三百米自由型、
1、柚木、（奉俱）二分四十二秒七、
2、河野、（無所屬）、3石櫃、（一中）

△二百米繼泳、
1、奉俱、（最黑、柚木井上志村）二分〇二秒〇
2、學生聯、3、奉一中、

學聯軍獲勝 對全滿對抗柔道比賽

【大連專電】第十一次東京學生柔道聯合軍對全滿聯軍對抗比賽、假大連中央公園網球塲爲會塲、於佐藤（要塞）伊藤（要塞）兩司令官三浦州廳長大村滿鐵總裁代理、及其他官、別宮大連市長、大會會長役員多數出席下、十六日午前十一時開始、數千觀衆、終始緊張、結局東京學生軍獲勝五時十分閉戰、賽畢擧行優勝旗並滿鐵總裁盃授與式、

第女史創新記錄 八十米女子越欄

【羅馬十六日電】德國對意國陸上競技會、於十五、十六兩日、在美蘭士擧行、第二日之十六日、意國克羅德河、第斯得妮女史、在女子八十米越欄賽跑、樹立世界新記錄十一秒五、打破德國婉戈爾哈爾德女史所保持之從來世界記錄十一秒六、

全滿水上選手權 三十日在奉擧行

滿洲體聯主辦之全滿水上選手權大會、前曾豫定在新京擧行、玆已變更、定於本月三十日在奉天千代田公園遊泳池擧行云、

奉天隊遂成二連霸偉業 全滿都市對抗軟式庭球

【新京專電】大滿洲帝國軟式庭球（網球）協會主辦之第二屆全滿都市對抗軟式庭球大會十六日午前九時半、在白山公園庭球塲擧行、頗演熱戰、奉天隊依然現示優厚實力、竟爾冠軍、遂成二連覇之偉業午后三時四十五分閉會、成績如左

△第一次賽
鞍山三—一大連
撫順三—〇吉林

△准決賽
奉天三—〇鞍山
撫順三—一新京

△決賽
奉天三—〇撫順

排球大會預選

【新京專電】全滿中等學校排球大會新京預選、十六日午前九時、已在日滿商事塲擧行、結果、第一國民高等學校優勝、而獲新京代表之資格成績如左

△一次戰
第一國高 2 21—3 24—22 0 第三國高
文化國高 2 21—15 27—14 0 中央商業

△決勝
第一國高 2 21—7 21—9 0 文化國高

今日公映偵探新片！

光陸 CAPITOL THEATRE

奉天城內中街 電話(四)三六三三

十七日 十八日 十九日

三天

明星影片公司偉大作品 全部有聲對白歌唱驚險 恐怖駭人激鬭偵探巨片

翡翠馬

主演 王徵信 顧蘭君 尤光照

▲實彈的械鬥 擊得天昏地暗！

▲熱烈的肉博 打得落花流水！

下期新片

李三娘磨房產子

雲閣電影院

北市場・二十六緯路

十七日 十八日 十九日

空前未有的貢獻

頌敎友●久請電臨台放送名票

京劇與電影

瀋水劇團

奉天市名票大串會 吳君 范君 吳覺民君 吳君 醒亞紹先女士覺生 尙有十餘位每日均登台

【注意】瀋水劇團每日下午四時至五時半 晚九時半至十一時 日夜兩場

◇日夜登台彩唱◇

同時電影 人間仙子 袁美雲 倉隱秋 白虹 主演 有聲歌舞滑稽巨片

下期新片

李三娘磨房產子

平安電影院

小西關電車路 電話二三七一九一

藝華公司型新有聲對白巨片

掌上珠

十七 十八 十九 公演 范雪朋 牟菱 主演

敝院爲統計已往發出之長期優待券起見特此聲明於本月十八日起二十四日一週內到本院事務室交換更新券期已往之長期券及片等一律作廢

神秘夫人 ★★★新片★★★ ★★★預告★★★

天光電影院

十七日 十八日 十九日 公映

明星影業公司出品有聲巨片

母親的秘密

龔稼農 陸露明 主演

半價券有效

價目 樓上……四角 樓下……三角 軍警學生半價

時間 午后一時起至晚十一時止循環開演

東安電影院

電話2.3542

今日開演

三集 文武香球

武俠、驚險、滑稽、香艷佳片

錢似鶯 余漢民 洪濟 主演

下期接演 四集 文武香球

榮養菓子

グリコ

發育

含有、堅固骨與齒的燐、即加爾羞蝕、

含有榮養素八種

(東京・大阪・奉天)グリコ株式會社

德國白濁斷根專藥

梅濁克星

初起淋病，宜急速療治，遷延因循，則後患不堪

淋病初起，即服「梅濁克星」，可以當日止痛，二三天內保證絕根，倘遲延自誤，或亂服劣藥，遇淋菌入後尿道，即變成慢性，多受無限痛苦，此時若服「梅濁克星」，仍可於一星期內掃除病根，如果一誤再誤，即續發各種兇險合併症，而有性命之虞矣！無論新老淋濁，立即購服「梅濁克星」，此爲各國名醫一致公認淋濁病家實驗證明之唯一自療捷徑！

從歷年臨床實驗上得到的經驗，唯有服「梅濁克星」方可使淋病斷根

特種梅濁剋星

五淋白濁 一盒斷根

上海柯爾登洋行 總經理

各大藥房均有出售

哈爾濱道外柯爾登洋行經理

各埠經理處 大連▲藥泰承 奉天▲西五洲 新京▲中西 吉林▲西五洲 安東▲瑞祥 營口▲中西 撫順▲南和 鐵嶺▲和 德記 五洲▲

合藥麥精魚肝油

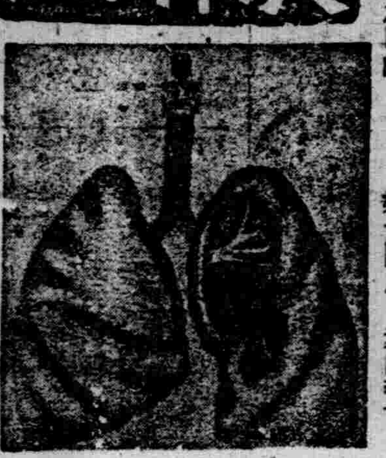

本藥春秋四季男女咸宜係選用含有多量生活素之鮮魚肝油而成專治肺病咳嗽喘疾吐血各種肺病諸虛百損病後失補先天不足後天虧損勞心傷腦之學生年高之老人服合麥精魚肝油定能延年益壽轉弱爲強

價目 大瓶二元 小瓶一元二角 每打二十圓 十二元

奉天中街總發行所 普克德商行

美興賓

美興賓自發行以來業經奉天警務廳化驗准予註冊銷售若欲身體強壯活潑精神心能達到健康強服美興賓之目的

價目 大盒三圓 小盒二圓 每打大盒三十圓 小盒二十圓

主治 腎虧腰痛 腦力疲乏 嗣續艱難 婦女子陰寒虛冷 夢遺滑精 精冷精清 年久赤白帶下

定價 大盒三元 小盒二元

請將此廣告剪下附郵票二百二十分即奉上美興賓大盒的一盒價值三元

總發售處奉天城內中街路北 普克德藥行

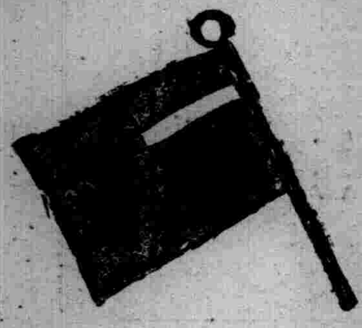

Antisyphilitica

Neotanvarsan

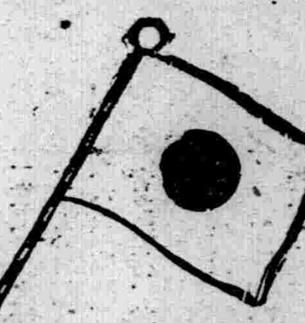

新坦爾散

驅黴砒素劑(治梅聖藥)

本品係將從來之新酒爾佛散、加以改良、爲更進一步之新製品也、蓋東京帝國大學醫學部教授藥博學士服部健三氏受同大學名譽教授藥博學士丹波敬三氏指導研究而成、鄙社蒙兩博士指導監督、負製造之責、更每號製品必經醫學博士久野義麿氏之臨床實驗然後發售、故使用上安心可靠、諸大家推奬之靈藥也

使用法

A 照一定量稀釋之、注入於靜脈內

B 以濃厚溶液、注入於靜脈內

C 不得已時、注射於筋肉內亦可

特徵

効力優秀〜〜大批生產

使用簡易〜〜價格最廉

製造處 東京 第一製藥株式會社

出張所奉天琴平町三番地

滿洲國經理處

日本實藥會社大連支局(大連市浪速町) 井上誠昌堂新京出張所(新京日本橋通)

大正堂商店(大連市吉野町) 大和藥房(新京吉野町)

濱崎商店(大連市山縣通) 宮崎供盛堂(新京三笠町)

宮竹藥局(旅順市青葉町) 東亞號藥房(新京永樂町二丁目)

鶴原藥局(奉天浪速通) 森泰號(吉林省城新開門街)

日本實藥會社奉天出張所(奉天加茂町) 稻野富山堂(齊齊哈爾商埠地)

井上誠昌堂(奉天浪速通) 五洲西藥房(齊齊哈爾商埠地)

佐藤廣濟堂(奉天小西關) 中西藥房孫尙武(仝上)

大連洋行支店(四平街新市街) 原田藥店(哈爾濱道裡石頭道街)

旭昇號藥店(哈爾濱道裡石頭道街)

泰華西藥商店(哈爾濱道外正陽街)

同記商場商店(哈爾濱正陽街四道街)

猶井太昌堂(哈爾濱道外傅家甸)

新井藥房(圖們市春風街)

一木藥舖(安東驛前通)

日本實藥會社哈爾濱出張所(哈爾濱八站南馬路)

安達藥房(新京大馬路)

新京藥品株式會社(新京朝日通)

其他各埠有名藥房

詳細料献函索即寄

經濟與產業

撫順縣勢

△撫順縣之構成

瀋陽縣之隣接地帶中、最著名之者、爲撫順縣、該縣以大黑色都市撫順鑛工業地、爲中心、其全縣以鑛產資源爲充備、則爲南滿之發財縣、而其歷史的關係亦爲頗重要地帶、全縣包括之主要地帶東界清原、興京、西界達瀋陽又南界本溪湖、北部毗鐵嶺、

縣勢南狹少、北部廣寬自極南角起、分離東北西北兩角之距離相若各百五十里北界東西距離九十里成三角形、東南北三部羣山環拱、嶂嶺重重、中部沿河及西部山勢較爲低平、面積縱約百四十里、橫約九十里、總面積達七千三百里、縣之中心交通、爲奉吉及奉撫鐵道、渾河沿該鐵道、西流以縣之重要水路爲重視、該河之南北多數的支川向渾河本流爲流入、全般的氣候、概屬於大陸性、最高溫度達華氏九十七八度、最低溫度零下五六度爲溫雅的氣候、縣之總面積三、九七四、七二〇畝該種別如左、

▲可耕地　六一一、二〇〇畝
既耕地　五三四、三一一
未耕地　七六、八八九
▲不可耕地　三、三六三、五二〇畝
山嶽　二、九六八、八九九〃
河川濕地　二二九、八三八〃
森林　九九、八〇二畝
其他　六四、九八一

歷時代以來之沿革關係如左

唐虞（息愼地）
商周秦（肅愼氏地）
漢晉（挹婁國）
南北朝（屬勿吉）
隋　操於高麗、
唐　置瀋州轄於定現府
遼　瀋州
金　樂郊縣瀋州沿
元　初瀋州地成宗時改置瀋陽路、
明　瀋陽衛
清　隸屬於承德興京兩縣迨光緒二十八年始別設治曰興仁縣劃承德本部與京西部爲本縣幅員光緒三十四年改縣撫順縣
民國撫順縣
滿洲帝國康德四年以縣屬東迨打連璫子西至大瓢屯沿渾河南岸、之帶劃爲新設之撫順市而本縣名仍舊

故其名所古蹟等觀光地的資源頗多、其主要者撫順縣城營盤薩爾滸城、撫順古塔並觀音閣、東薩爾滸碑等多年爲滿蒙文化產業開發之中樞

▲撫順縣之行政

撫順縣之行政、除撫順市、逐年經整備、其機構如左記

△縣公署組織

縣長—副縣長
庶務科（庶務股、文書股、經理股）
行政科
街村股、土木股、實業股、土地股、教育股、
各村公所烟政管現處農民修練所、苗圃採種園
警務科（警務股、特務股、司法股、保安股）（各警察署、各派駐所、警備電話局）
財務科（徵收股、現財股）
各財務派遣所、
農事合作社（穀物交易市場、家畜交易市場）

△警備機關

△警務科、

塔峪警察署、撫順城警察署、章党警察署、營盤警察署、東社警察署、馬郡那警察署、閣老溝警察署、高官寨警察署、

△街村自衞團村數　自衞團

塔峪警察署	三	一、四五三
撫順城警察	四	一、二四八
章党警察署	三	一、〇〇六
營盤警察署	五	三、〇八九
東社警察署	四	一、四〇三
馬郡那警察署	四	一、八三五
閣老溝警察署	四	一、二八二
高官寨警察署	二	一、二八三
計	二九	一二、六〇一

△戶口及街村

全縣下之戶口及街村戶數三萬二千百二十九戶人口達十九萬二千八百九十八人觀細別數字、

署別	戶數	人口
塔峪	五、一二八	二八、〇六九
撫順	五、八七三	三四、二九三
章党	二、七九八	一七、〇七四
營盤	六、一三五	三八、七一一
本社	三、〇七七	一八、四二五
馬郡那	三、〇〇八	一八、五八八
閣老溝	四、三一二	二五、四七九
高官寨	一、九六九	一二、二五九
計	三二、一二九	一九二、八九八

主要村落如左

塔峪（甲）　石城（乙）
得土（甲）　撫西（甲）
方曉（乙）　興全（乙）
黃金（乙）　章党（甲）
前甸（甲）　公家（甲）
營盤（甲）　達總（甲）
河溝（乙）　上年（乙）
鐵背（甲）　本社（甲）
甲邦（乙）　張甸（甲）
得力（乙）　馬郡（甲）
大東（甲）　蘭塔（乙）
古家（乙）　閣老（甲）
松崗（甲）　景峪（甲）
村落（乙）　高官（甲）
海浪（甲）

鐵道開發與產業

大村滿鐵總裁談

大村滿鐵總裁十七日於鐵道總局對記者說

△輸送問題

貨物輸送最近爲閑散、院內存貨有相當不出貨之由因、基於農家之經濟的餘裕之好佳、隨伴產業開發之進步生產物並建設資材之輸送、因輸送不圓滑、計畫進展上呈支障雖有部分的波瀾、全休的狀況爲併行狀態、寧將來比產業計畫以鐵道先行之方針爲實行、

△資金問題

社債發行限度之擴充、雖得考慮社債要返濟、增資亦係必要、爲半額增資耶？爲倍額增資耶？未決、定於今日爲豫定者、有資金計畫拘束之憂、關于今後四、五年之方針經十分研究、市場株主等之關係亦經熟考、十月中爲決定、必要之場合謀二倍半或三倍增資、

三江　依蘭縣之產業

依蘭縣長景陽春調查

依蘭環山繞水產業極爲富饒、從前因治安不良、及人民墨守舊規、而不知開發、以致利棄於地、民生凋蔽、殊爲可惜、玆爲順應產業開發五個年計畫而本縣產業亦在積極開發之中、謹將其梗概述之於左、

一、林產

依蘭向無大段森林、唯在興隆鎭區有國有森林一處、面積約七百方里、於康德二年三月奉令由縣署移交林務署管理茲列於左

小鍋盔山（カラマツ、アカマツ、シナグリ、ニレトロノキ）一六〇方里、
青溝子（ヤマナラシ、ヤナギ、トロノキアカマツ、）三〇〇方里、
大鍋盔山（マンウシイタヤカラマツシナグリ、）一五〇方里

二、礦產

金　黑背馬糞泡（官有）一、〇〇〇陌
〃　樺子溝（官有）一、〇〇〇陌
〃　馬蹄溝（官有民有）一、二四八陌
〃　双鴨子溝（官有）一、〇〇〇陌
二〇〇
〃　舒拉河（民有）二〇〇陌
鐵　三道崗（〃）未詳
煤　吉興河　〃　〃
油母頁岩　油達連河　〃　〃
石灰　倭肯河　〃　〃
堊土　白達子溝　〃　未詳未開採

三、農產

1、土地所有

面積耕地	二七二、五九四晌
荒地	八一、〇四六晌
山林	二六、二六五晌
牧地	一〇五、〇五八晌
其他	一四五九、〇七三晌
合計	一九四四、〇〇〇晌

2、農地造成、

將來按照農地造成計畫、將荒山林牧地等盡數開發利用則農產物之增殖、當在現在之八倍或十倍以上也、當年度本縣農地造成正在進行中現況如下

△縣公署直屬地區

新設部落數	三
熟地	—
二荒地	三、八二五
荒地	三、〇二五
濕地	五四五
不可耕地	七九五
計	八、一〇〇

△通肯橋辦事處地區

新設部落數	一一
熟地	九四三
二荒地	八、八七五
荒地	二、七七〇
濕地	二、一九〇
不可耕地	六、四七五
計	二一、二五二

△太平鎭辦事處地區

新設部落數	一〇
熟地	一、三五〇
二荒地	一〇、〇二〇
荒地	二、〇二〇
濕地	八三〇
不可耕地	二、二五〇
計	一六、四七〇

△宏克利辦事處地區

新設部落	九
熟地	二、五七九
二荒地	二、六五一
荒地	三、九八六
濕地	三六〇
不可耕地	三、三〇〇
計	一三、八七六

△共計

新設部落數	三三
熟地	四、八〇一
二荒地	二五、二七一
荒地	一一、八〇一
濕地	三、九二五
不可耕地	一二、八二〇
計	五八、一九八

3、耕作面積

	耕作面積	收穫量
大豆	九八、一三四晌	二六四、九六一石
高粱	二四、二六一	九二、一九一
粟	四七、一六〇	一七九、二〇八
包米	二七、八〇五	一〇二、八七八
小麥	五二、八七三	一一六、三二〇
水稻	四、六三六	五五、六二二
大麥	八一六	三、七三二
燕麥	七三七	六三〇
其他	一六、一三〇	七六、八九四
共計	二七二、五九四	八五二、四七九

州內萍果收穫豫想

【大連】今年度州內萍果因旱天頗爲憂慮、七月上旬、因降雨有生色、因此後之旋風相當落下者爲多、更先立祝、旭等早生種、去年產之品切市場有歡迎每貫以二十錢之有利條件、爲取引、果樹園業者、鑑昨年之烈顧、加減摘果數、先之旋風被害、止僅少、又依州廳農林實之報告、第一回收穫豫想達五百五十萬貫、

理腸消化　表飛鳴

ビオフェルミン

【主治】
腸炎　醱酵性瀉痢　腸內異常醱酵　消化不良
乳兒綠便　常習便秘　小兒瀉痢　積食鼓腸　營養障碍

表飛鳴中含有乳酸菌及糖化菌、乳酸菌在腸內能產生乳酸、以抑止有害之腸內食物腐敗及異常醱酵、而調理腸之機能、故於腸炎及醱酵性瀉痢等腸疾患、有根本治療之功。糖化菌在腸內能消化澱粉與蛋白質、以增進營養故於消化不良及營養失調之人、亦甚適宜。

表飛鳴因有前記理腸及消化兩大作用、在常人服之、亦殊有保健之効。

【包裝】粉劑 [illegible]　錠劑 片劑 [illegible]

各大藥房均有經售

發賣　武田長兵衛商店

89(5)63

補腎健腦　育腎寶　強身大王

主治 氣血虛弱、腎經受傷、房事過度、精神失常、夢遺滑精、精冷精涼、早婚早洩、五勞七傷、夜多小便、睡臥不安、精虧過度、身不健康、腎囊潮濕、腎子寒涼、陽痿不舉、興而不剛、頭暈耳鳴、眼花善忘

育腎寶藥、除病大王、按日服用、功效非常、早生貴子、後嗣繁昌、强筋壯骨、補腦潤腸、體質康健、心腎兩旺、火無腎虧、陽痿之患、腰腿背痛、永不再犯、久淋白濁、服之完全

特長 育腎寶爲人體天然滋補劑、乃用參茸虎鹿腎等漢藥外復加化學提煉青春動物之分泌液等珍貴西藥所製成、服後二小時由消化力量產生化學機能、藥力輸入血液化爲鑛質成分增長胃氣補生血强健生殖功效…

育腎寶每盒八十粒定價一圓二角、每打十三元、

總發行哈爾濱道外十五道街　金勒先藥房啓

函購不加郵費、藥款用郵局小匯票匯交哈爾濱道外十五道街

君不見山東大白菜種乎

通信大賣出!!

敬告！勿驚？本園對於菜圃的工作年中估有一半農事所用菜種皆購之於一般野市行商往往有陳種及雜種殊甚危險！本園七大白菜種其成熟時每棵重量二十餘斤如採用本園菜種者今年秋期菜圃之大成功可拭目而待也

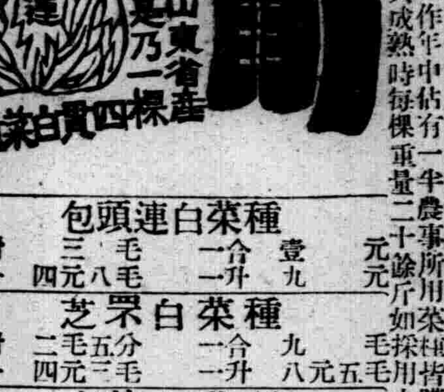

金壹百圓也進呈（謹將本園菜種萬一播種後若非本種及不結球之時本園誓必賠償現金一百圓以昭信用）

（通信買貨之方法）自古菜種交易習慣上均係現錢來往如匯款其買貨送料本園擔負如用代金引換者上先匯三分之一現款本園方能發貨送料買主擔負最好匯款至奉天三八九〇番數量在五斗以上即按批發價格

（迅速應酬）鐵道附近十二時以內但發送三日可到雖是山間僻地五日以內准能但如一次購滿一斗以上

種類	一封	五合	一合	一升
包頭連白菜種	三毛	四元八毛	壹元	九元
芝罘白菜種	二毛五分	四元三毛	九毛	八元五毛
直隸白菜種	貳毛五分	四元三毛	九毛	八元五毛
山東白菜種	二毛五分	四元三毛	九毛	八圓五毛
花心白菜種	二毛五分	四元三毛	三角	三圓
日本練馬大蘿貝及長太蘿蔔	二毛	三元八毛	六毛	五元五毛
山東大青蘿蔔種	二毛	三元三毛	七毛	六元五毛

（函索即寄）（承書行單）

安東省安東市官電街十三號鴨江春後

出荷部　山東農園　振替奉天三八九〇番　電話三七四四番

請試一番必見暢效

經水不調的人
小肚疼痛的人、其他所有一切的婦女病須服
中將湯斷根。

本劑中將湯的偉大効力、早有絕大的讚稱、自不用說怎樣如何了凡是罹在如下開症狀的人士們、請就服用本劑、必能收見料外的仙効、無論怎樣強的症狀、每一服得着驚喜的効果、而必獲得婦女原來的幸福吧啦。

CHUJOTO　婦科靈藥

中將湯

◎如若把這種症狀由根底應治請速服。

主効　小肚疼痛、月經不調、上火頭痛、眼花氣悶、神經衰弱、歇斯特里、腰腿發冷、肩板受寒、子宮疾病、赤白帶下、產前產後、浮腫惡阻

定價　五角　壹元　貳元　叁元　伍元　拾元

總行　股份公司　津村順天堂　東京・大阪

各埠有名藥房均有代售

14—7A

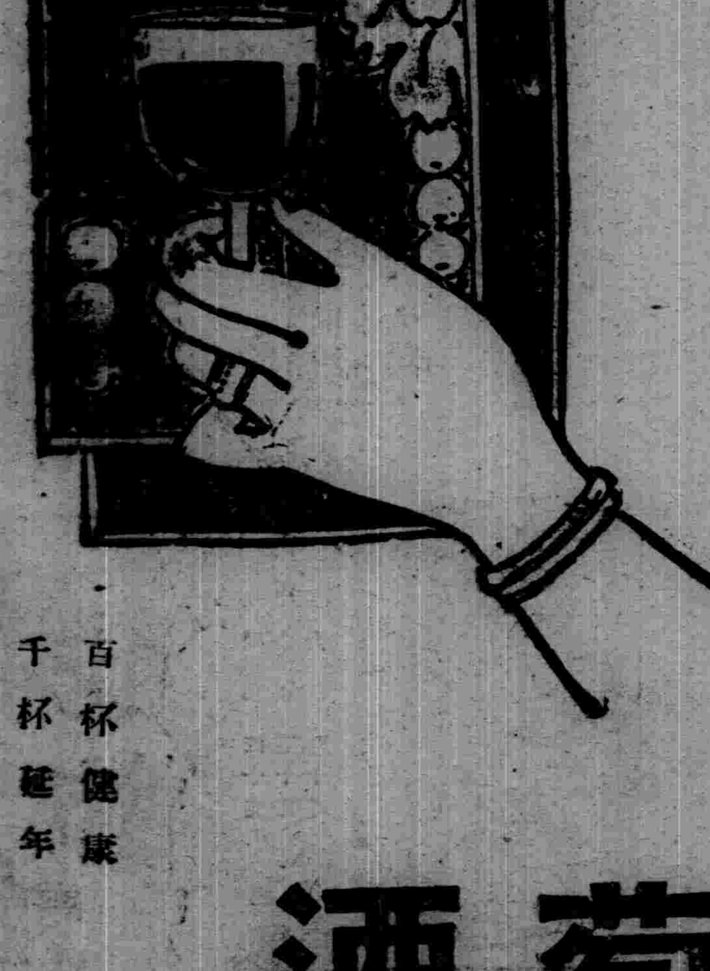

妻　郎君！儞的身體當加保養請儞每晨喝幾盃吧！

夫　是的我從此便要喝葡萄酒了

百杯健康　千杯延年

補血强壯

赤玉牌葡萄酒

遐邇馳名　寰球第一

猴牌殺蟲藥水

臭蟲藥粉　滅蚊線香

奉天省許可訖

瘧特靈

（適應症）主治瘧疾間歇熱一日瘧二日瘧三日瘧冷則戰慄熱則如灼頭痛身痛口渴嘔吐面色黃瘦不思飲食寒熱交作功能殺除瘧疾原菌以及瘧疾續發症脾臟腫大神經痛結膜炎等症均有特效

每袋國幣五角（各埠各大藥房均有代售）

外埠函購郵費不加

歡迎代理酬勞從優印有簡章函索即寄

製造販賣所　奉天鐘樓南　宇宙製藥公司

雙美人香粉

內添粉撲

註冊商標

荷爾蒙配合的雙美人香粉

雙美人香粉是現代最理想的香粉摩登的婦女所樂用的化粧極品、份子的細膩、粉質的純淨、為任何種撲粉所不及、即配合最新發明的「荷爾蒙」＝身体各機關的內分泌液＝

若常用此項荷爾蒙配合的雙美人香粉、皮膚粗糙的婦女也能勻淨伏貼毫無痕迹、她的香味又文雅又甜蜜、有使人陶醉的魔力、她更有玉色、桃紅色、健康色等十二種、不同的顏色可各依本人的膚色年齡愛好而選用之、則格外能够表現她自然之美。

各地百貨公司洋廣貨店均售

雙美人牌化粧品製造處

總行 大阪 中山太陽堂

分行 上海・天津・大連・奉天

1

愛膚膏

一切皮膚病之外用常備藥

奇癢難堪　夜裡不得安眠

往々引起丹毒或敗血症等危險病的皮膚病黴菌是在真皮的深處棲息、性頗執拗繁殖極速、吞食肌膚無惡不臻、所以縱用祇有暫効的尋常藥劑到底不能根絕、這有良藥『愛膚膏』勸君從速一試、必能脫離苦海

【定價】
試用盒金票十二錢
小盒金票三十錢
中盒金票五十錢
大盒金票一圓

皮膚良藥

愛膚膏的特效

▼滲透深達力的卓越　因具有卓越的滲達力、故對於寬在皮下的菌虫、有立刻殺滅的偉効。

▼祛痒止痛使獲早痊　因為本品把特殊的殺菌收斂消毒保護劑、適宜配合而成的膏藥、故既能祛痒止痛治糜、又能剝去病皮如祛薄紙振刷新陳代謝作用、將皮膚病的痛苦一掃無遺。

▼愛膚膏沒有絲毫的刺戟性　凡具有刺戟性的藥物、有使患部糜爛增惡、且使皮膚抵抗力低減、而促病菌蔓延的危險、可是良藥愛膚膏、是個絕對無刺戟性的皮膚藥。

主治効能

頑癬、脚趾濕痒、陰囊癬、金錢癬、牛皮癬、掌癬、鵝掌風、濕疹、凍傷、火傷、創傷、擦傷、胝胼（生鷄眼）、陰毛虱、毒蟲咬傷、靴傷、酒刺、粉刺、面皰、雀斑、汗疹、丹毒、潰瘍、陰部痒疹、陰部潰瘍、匀瘡、耳瘡、頭瘡、糟鼻、手鼻瘡、痔瘡等皮膚諸症

各埠大藥房均有代售

總經理所　順和公司　文藥部

大連市山縣通一丁目

電話大〇三七六五番・電話七六〇八番

淋病

【主治】

急性慢性淋病

淋病性膀胱炎

淋病性關節炎

淋病性副睾丸炎

婦人淋病

細菌性膿疾患

本片劑中之主成分、經過消化器官以後、其結果必取道腎臟、通過淋菌巢穴、自尿道口排泄體外、其間直接對淋菌之有殺菌及抑制發育之作用、自可無待贅說、同時因其又能鼓勵體內細胞、頗足以增進全生體之抗淋力量、是以本片劑之內服、對於急性慢性淋病所有之尿道漏膿・排尿疼痛・尿道口發赤腫脹・尿中混濁帶血等々症狀、當然俱可使之消退、其他如對於淋病性關節炎及副睾丸炎等、且亦莫不可奏偉效。

本片劑內服期間、並無不良副作用之可虞、而儘可安心連用、是為特長。

詳細仿單　函索即寄

武田

各大藥房均有販售

株式會社 武田長兵衛商店

總行 日本大阪市東區道修町

支店 奉天市春日町十三番地

包裝

一〇片

二〇片

一〇〇片

三〇〇片

伊斯拉文糖衣片

（イスラビン）

39(5)61

胃活

胃腸良藥一

谷井博士指導

主治効能

隔食・胃弱・胃炎・胃痛

胸隔痞悶・食積不消・食物不進・惡心嘔吐・酒醉宿醉・吐酸嘈雜・膨脹以及小兒吐乳等症

小腹帶重飲食不進之人

每空腹時便感腹痛之人

慢性胃弱面色蒼白之人

心胸嘈雜吐沫發酸之人

肚腹發脹大便不通之人

藥價

特大罐 壹元

大罐 伍毛

中罐 參毛

小罐 貳毛

試用 壹毛

本舖 山田安民藥房

日本大阪東區南久寶寺町

●各埠藥房、均有代售

久咳不治

傷肺成癆

兜安氏

潤肺防癆

止咳化痰

潤肺藥水

止咳藥片

上海江西路四八九號 兜安氏西藥公司啟

各大藥房均有出售

BR-CL-820

染白髮紅毛之靈液

那伊斯

各界淑女諸位啊！你們赶快購得靈液・那伊斯・染髮染吧、那麼美化你們的頭髮、一定倍舊加增美麗光澤、永遠不知老態。

定價

試用瓶 四十錢

小瓶 五十錢

大瓶 九十錢